時報

民國念一年一月十七日星期日

今天二張大洋三分二厘

第九千八百四十二號

中華郵政特准掛號認為新聞紙類

德國霞飛博士最新發明信誼長命牌

維他賜保命 藥丸

▲說補藥▼

萬物皆由春華而秋實遇冬則發育阻滯生機潛伏外害每易侵入故吾人於冬際應多服滋補以培本養元抵抗疾病但欲求良藥培補須揀選素有實驗功力者方可

信誼長命牌維他賜保命為近世補品中之最名貴者

因經德國霞飛藥學博士積三十餘年之專心研究發明用科學方法從動物睪丸中揀取(C²⁰H²⁰N⁴)化學方式之精純結晶體「荷爾蒙」(HORMON CRYSTAL)為人體內最重要之內分泌液亦即生活要素之原始又和以多量強有力之生活要素丁種維他命(VITAMIN D)併二好為一好 故功能督促全體細胞之活動新陳代謝並增加紅白血球同時腦部神經與各器管受其滋養回復天然固有之強盛能力因此原有之宿疾次第解決天然抵抗力大為增加外患無能侵入矣故凡服維他賜保命數日後即覺精神煥發胃口增加全體愉快夜眠安適不畏寒冷且不但毫無宿瘾如不服後其功効可繼續保持故維他賜保命經醫學界不斷來書証明對於下列諸症有特著功効

精神萎靡神經衰弱肺弱氣虛腎虧貧血腰酸背痛生育艱難便閉胃呆夜不安眠預防凍瘡畏冷等症

婦女白帶經水不調久不生育諸症百病腦弱血虧以及小兒發育遲滯體弱身瘦骨軟血少

若同時請醫士打 信誼長命牌賜保命藥針 則効力更大而速矣

其對於戒除雅片因其在體內能產生天然防毒素並偉大補力故為醫學界所公認為戒煙之無上妙品最安妥最可靠之戒煙救星

此藥分男女二種男用銀盒女用金盒大盒六元裝丸百粒

請持券者向本外埠各大藥房購買詳細說明書函索即寄

並特鄭重聲明本廠所出維他賜保命藥丸與藥針信用卓著行銷全國並早經中央衛生所發證書一七〇號證明無絲毫毒質又絕無育亨賓(YOHIMBIN)確係天然補品請顧客認明信誼長命牌為要

信誼化學製藥廠謹啟 上海馬斯南路念號 電話七三二九四號

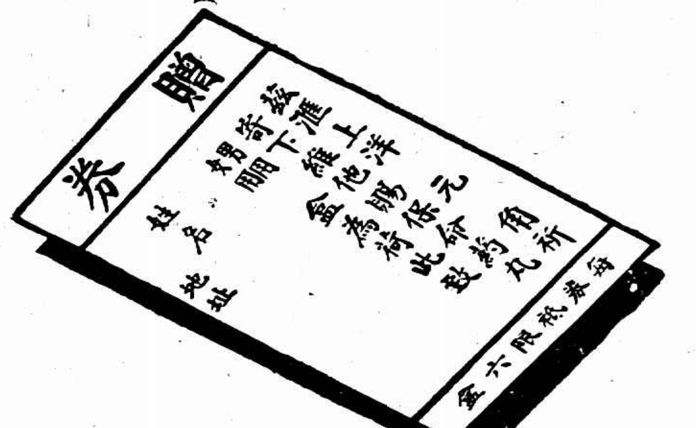

新出五十粒盒裝 原價三元五角

特價祇收每盒二元二角寄費不取

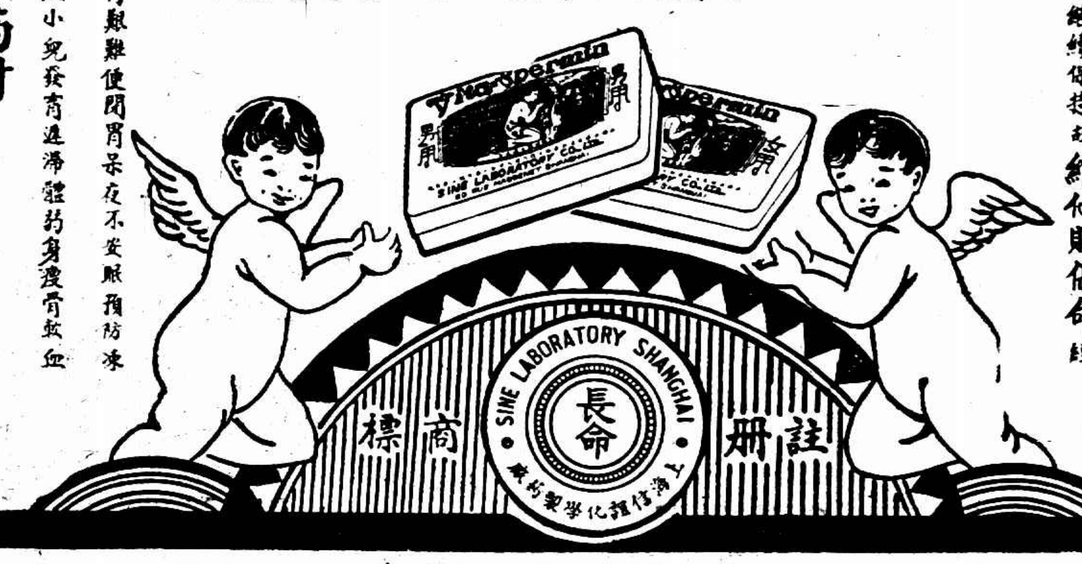

大陸銀行

上海儲蓄信託部

本日星期

存款付款 照常辦理

南京路本部 下午二時至四時止

霞飛路 靜安寺路 虹口 上午九時起至十二時止

教育局立案 教育部備案 **上海幼稚師範** **上海中學**

市教育局立案 **上海小學** **上海幼稚園**

聯合招生 二學期以上之嬰兒及各級男女生均可寄宿

▲校址 第一院康腦脫路 第二院 第三院 第四院 第五院

考期 一月念四日

校長 陳濟成

教育部備案 教育局立案 **智仁勇女中** 暨小學部招生

一月廿六日 二月一日開學

總辦公處 章程 考期一月廿四日 報名

市教育局立案 **民智中學 小學** 擴充校舍 招男女生

校長 徐恩璽 校董 林康侯 何世楨 江恒源 張冰 和

上海女子中學 幼稚師範科 普通科 成年補習科 招生

報名日起考期一月二十四日開學二十五日 簡章須郵一分詳章八分 校址上海西門文廟西街 主席校董林康侯 校長吳子謙 0371

教育部備案 教育局立案 **上海正風中學** 招男女生

科別 初中一二三年級及高中一年級 報名手續 校址 校長黃森

大夏大學 招考男女生

㈠大學部 文理教育商法各學院一年級插班生及二三年級轉學生 ㈡師範專修科 第一年級新生 ㈢大學高中部 一二三年級 ㈣附設女子幼稚師範學校 第一年級插班生

報名日期 考試日期 章程 校址 中山路 0189

江南體育學校 招生

學額 章程 校址 校董 考期 開學二月十日 校長王復旦

上海市教育局立案 **持志學院附屬中學** 招男女生

學額 報名期 考期 章程

常州華東體育學校 招生

開學二月十五日 校址常州城內 校長 0260

蘇州中山體育專科學校招生

(資格) (學額) (開學)二月一號 (校址) 校長朱重明 (考期) 0008

江蘇教育廳立案 **中國工藝職業學校招生**

私立 **聖芳濟學院招生通告**

報名一月念號只取八班生 考試一月念一號 開學二月八號 0206

粵僑 **崇德女校通告**

欲進本校中學或小學者可於每日(星期日除外)上午攜帶轉學證及分數單至北四川路本校報名考期二月一日幼稚園同時招生 校長徐松石 教務長徐淑碁同啟 0259

蘭勃脫白脫勒公司出品

五華牌

佛及尼綏香烟

二十枝 每包售國幣大洋 二角

五十枝 每罐售國幣大洋 五角

各處均有出售

CNA·2

上海各省 商務印書館發行

十大雜誌

聯合預定減價辦法

二月底截止　訂閱請早

□同時定閱雜誌兩種者，（例如東方雜誌與小說月報或小說月報與教育雜誌）照定價九折計算；三種以上者，照八五折計算。（國外郵費無折扣）

□圖書館定購雜誌不論種數多寡，均照定價八五折計算。

□未滿期之雜誌定戶憑定單向原定處加定其他雜誌一種者，其新定雜誌得照定價九折計算；兩種以上者照八五折計算。（通信加定者須將原定單附寄）

□享受減價辦法之定戶，其郵寄地址必須在一處。

雜誌	冊數	每冊	全年定價	郵費
東方雜誌	全年二十四冊	每冊一角五分	全年定價三元六角	國內郵費在內 國外另加郵費四元八角
教育雜誌	全年十二冊	每冊一角二分半	全年定價一元五角	國內郵費在內 國外另加郵費二元四角
學生雜誌	全年十二冊	每冊一角二分半	全年定價一元五角	國內郵費在內 國外另加郵費二元四角
小說月報	全年十二冊	每冊二角	全年定價二元四角	國內郵費在內 國外另加郵費二元四角
自然界	全年十冊	每冊二角	全年定價二元	國內郵費在內 國外另加郵費一元五角
英語週刊	全年五十冊	每冊五分	全年定價二元五角	國內郵費在內 國外另加郵費二元五角
婦女雜誌	全年十二冊	每冊二角	全年定價二元四角	國內郵費在內 國外另加郵費二元四角
少年雜誌	全年十二冊	每冊一角	全年定價一元二角	國內郵費在內 國外另加郵費一元二角
兒童世界	全年五十冊	每冊五分	全年定價二元五角	國內郵費在內 國外另加郵費二元五角
兒童畫報	全年十冊	每冊八分	全年定價八角	國內郵費在內 國外另加郵費五角

重版 美術書

□西洋美術史……呂澂（四版）一冊八角

□梅與天水彩畫……（二版）一冊一元

□費曉樓仕女精品……（五版）一冊二元

—碑帖墨蹟—

初拓李超墓誌……（五版）一冊二角五分

初拓高湛墓誌……（四版）一冊二角五分

宋拓九成宮……（六版）一冊四角

宋游相藏蘭亭王沇本……（四版）一冊一元二角

黃山谷書松風閣詩……（九版）一冊一角

王陽明書龍江留別詩……（五版）一冊一角五分

顏魯公書裴將軍詩卷……（十版）一冊一元

鄭蘇戡書蒙求字樣……（十一版）一冊一角五分

鄭蘇戡書南唐集字……（十五版）一冊二角五分

商務印書館

(20:7-10)

大達銀行

儲蓄部

本行儲蓄部辦理定期活期各項儲蓄存款，遵照財政部定章，會計獨立，利息從優，手續簡便，如蒙惠顧，無任歡迎

行址 上海北京路一〇四號　電話 六四二八九號

備有詳章　承索即奉

國華銀行

儲蓄部第六次報告 資產負債對照表

（民國二十年十二月三十一日止）

負債類	金額（百十萬千百十元角分）	資產類	金額（百十萬千百十元角分）
資本金	一〇〇〇〇〇〇〇	庫存	一五〇六八八七
公積金	一〇〇〇〇〇〇	存放本埠行莊	五〇九五一一三八
定期存款	一〇九五四七六三六	本行往來	一二二四〇〇三一
活期存款	一三八一二二四七六	抵押放款	五九五〇〇七七四
應付未付利息	四二四五七六九	證券購置	一五七三三七〇六
全年總純益	六〇九二一九七	房地產	一三三一五九〇二
		應收未收利息	一八二二七一
		開辦費	三一九七五四
		生財帳	五六五九五
合計	二六九〇〇八〇七八	合計	二六九〇〇八〇七八

查上列國華銀行儲蓄部所有資產負債表證券購置等均經逐款詳細核對估價確實押品穩妥特此證明

會計師徐廣德　參加檢查帳冊董事沈成栻 楊富臣　監察葉[illegible]

上海銀行調查部編 商品調查叢刊 第肆編

茶

關于上海茶市調查詳盡舉凡種類產地價格運輸金融貿易等項無不纖細敘述附錄各種調查表格及長期統計尤為難得之資料 一冊實價大洋五角

第一編米 大洋四角

第二編棉 大洋五角

第三編紗 大洋五角

發售處 上海寧波路五十號上海銀行信託部暨各埠分行　上海四馬路黎明書局

世界往何處去

世界恐慌之正確的報告及分析

最新的！ 系統的！

（最近世界經濟現勢確報）

本大 10 1/2 X 7 1/2
印精紙林桃
圖42幅，表28種
言餘萬四字文說解
定價銀一元
郵費國內3分國外15分

孫師毅編

本書對於世界經濟之最近現狀—深刻化的恐慌：如各資本主義國間的，種種之失業，一般購買力之減退，信用之收縮，貨幣之不穩，及戰債與賠款之糾葛，產業之衰落，諸般現象，均有最新的確實數字報告，簡明的文字解釋。凡每一業之一種統計表，均附製有統計圖，可以一目瞭然。茲將內容列下：世界恐慌之透視（編者序說）—失業—人的失業，資本的失業—物價的低落，商品的下落—貿易的減退—甘地與綿布—匯兌縮減—股票跌落—金的偏在，資本逃避—各國的金利—英鎊的恐慌—各國的歲入不足—賠款與匯兌—美國與戰債—德國的公債與信用—鋼鐵需要減少—汽車工業—造船界之不振。此外並錄要論四篇：（一）世界經濟之脅威（塚本義雄）（二）賠款終付清了（塚本義雄）（三）甘地黃金外交之勝利（Buell）（四）英國停止金本位的走勢及展望（Hirman）

惠購諸君注意：本書初版二千冊，印於二星期前，本埠已先儘售，餘貨分配外埠，欲購從速

上海[illegible]路

良友圖書公司啟

世界大勢

新年特大號

（一）各國革命家批判日本

（二）日本無產階級反抗日本

（三）蘇聯和平政策與社會建設

（四）國際金融恐慌（伐爾茄年報之首次直接翻譯）

（五）世界經濟恐慌的問題

附錄—答田中忠夫之挑戰

定價 每冊二角五分　一月十七日出版

細目摘要 （一）日本之掠奪進軍—滿洲之帝國主義戰爭—鐵蹄下之滿洲—瓜分中國—扯破假面具—遠東之戰爭—滿洲戰爭與國際—瓜分中國的戰爭—帝國主義戰爭之擴大（二）日本無產階級反對日本帝國主義—滿洲戰爭與日本社會法西斯蒂—滿洲侵略之聯合與鬪結（三）蘇聯之和平政策與滿洲戰爭—裸體的歐羅克之夢想—蘇聯的科學—蘇聯之工業之開工（四）國際金融恐慌—經濟恐慌之新局面—法郎與大拉

發行所 上海戈登路武林鄉 世界大勢研究社　南京國府路[illegible]

代售處 上海[illegible]書局 現代書局 神州國光社 ……及各埠書店

光華書局大廉價最後三天

反日

日本帝國主義侵佔東三省已有三個多月了，民眾的反帝情緒一天一天高昂，「對日作戰」「民眾武裝」等呼聲時日俱進，在這樣反帝的高潮中，我們應當善用我們的戰術，把握自己的力量。語云：「知己知彼，百戰百勝」，所以我們一方面固然要充實自己的力量，一方面尤其應當明瞭日本的國情和其國際間的內容，三以本局已搜集研究日本的各種關於日本的書籍……（一）研究日本國情的，（二）日本之市部國際關係及侵略中國的分析，（三）反日的方略和戰術，歡迎大家參觀採購。

大廉價

（一）本版書八折

（二）外版書九折

（三）讀書會會員照章優待

（四）同業現批特別優待

（五）廉價期限二十日截止

大贈品

本局為答謝顧客起見，除售價特別廉價外，每購滿一元者，贈送本局精印五彩月份牌一張，另有名貴贈品……可即來局選取……

特價部別

本局特設廉價部，將本版各書，[illegible]……

中法儲蓄會

一月份第一六〇次獎碼通告

特獎第七四七六號（北平）獎洋一萬元

頭獎

二二一〇七一
八〇七〇八七九
四七九九三九二
九二四六五五三
上上漢北北上天
海海口平平海津

二獎

三三三〇三二一
三一〇四四八四
〇六四六四八五
五一五三〇九一

三獎

三九九六四三二
五九六六八二四
六三三六六五一
二四六〇九三〇

四獎

八八七七五四二
八四五二六七三
〇八六六七〇三
四五四六八九五

五獎

四三二七五二一
六七六三四七〇
九〇六二六二六
七八二二三八一

小獎（八）

號碼有錯當以號單為憑

上海華商紗布交易所股份有限公司理事會召集第二十一屆股東會公告

本公司定於二十一年一月三十一日（星期日）下午二時在愛多亞路本所市場開第二十一屆股東會 報告及議決事項（所有議決事項俱開列於議程內） 務希各股東准時蒞臨 除查照二十年終股東名簿分送通知書入場證外特此公告 再本公司股票自二十一年一月一日起停止過戶至股東會終了之日止

上海華商證券交易所召集第二十屆股東常會通告

本所依據章程第十六條定於民國廿一年一月十七日（星期日）下午二時在本所開第二十屆股東常會，除函送通知書外，特再登報通告。股東名冊自一月十八日起停止過戶至開會之日止。[illegible]

鳴謝郭公器醫學博士

去秋舍親林君[illegible]患病……以致精力衰弱……小兒皮膚……經郭公器博士妙手回春……[illegible]

郭公器博士診所 同孚路大中里十六號 電話三[illegible]

[illegible]蘊齋

南通復新麵粉公司召集股東常會通告

本公司茲訂於陰曆二月十五日下午二時在上海南京路保安坊大生事務所開股東常會，務請各股東準時蒞臨，除分函外特此通告

大夫 感謝泰山道人救命大恩

鄙人許希圃，浙江人，在北平……[illegible]

專治瘰癧 朱少雲 專治療子頸

無論男婦大小頸項結核硬軟或已久年潰爛本醫生均用推拿手術不動刀針毫無痛苦保證斷根不發

「門診」上午十時至三時　「出診」四時後

▲診所浙江路清和坊二弄

上海市公安局社會局布告第二〇一號

為禁止公用事業工人全體參加市民大會事

為布告事，……凡遇民眾運動祇准推舉代表不得全體參加……仰各公用事業工人一體遵照毋忽以利公用而維治安切切此布

中華民國二十一年一月　日

公安局長溫應星　社會局長麥朝樞

上海市抗日救國會公告第念八號

為公告事昨閱報載……召集代表大會討論抗日救國大計……因當時人數不足……乃有少數份子非法開會並有用民眾力量接收本市抗日救國會之舉……查本會係全市民眾……各界……[illegible]……所得任意破壞深恐各界誤會特此公告週知

孫連仲部在閩之行動

◎廈門十六日電、孫連仲部揭護黨救國旗幟、在石城汀州搜殺土共、孫部來閩共六團、已佔永定與龍巖、四十九師尚未接觸、四十九師在漳干旅、連日調向龍巖平和防堵、孫本人在軍中、又粵第三軍集中潮梅、亦入閩、

閩省失事飛機尚未撈起

◎廈門十六日電、十四日失事之飛機係汀號、尚未撈起、許永樂鄺受傷、無生命危、

粵省借餉一月

◎香港十六日電、財廳向各捐商借餉一月、

北平電車買票司機被毆

◎北平十六日電、十六日午、有卅餘人在西長安街、將電車售票生傳斌傑拖下車、痛毆重傷、司機亦受傷、凶毆者分逃、各路電車停滯該處三小時、始通車、

津電車加價風潮益形擴大

◎天津十六日電、本市各公會因反對電車加價問題、引起驅逐市整委劉不同之風潮、十四日搗毀反對電車加價委員會、係少數工會區劉動機、十六日益形擴大、組織驅劉宣傳隊、貼標語、發宣言、定十七日晨推代表二十人晉京請願、市政府恐激起事變、十六日令公安局禁止工人開會、津市長周龍光十六日下午赴平、向張學良請示辦法、

劉郭部將北開 另派京車兩列 裴溥尹宋等部軍服發出

濟南通信、廿二師師長谷良民及三路軍參謀長劉書香、十三日晚由兗州乘車到大汶口、與劉郭等晤面、劉表示絕對服從命令、惟請先發開拔費、谷劉二氏當允轉請韓主席核辦、即於十四日五時由大汶口到濟、下車後、即赴省府謁見韓主席報告一切、韓當令軍需處籌撥開拔費、及軍衣兩千套、交谷良民氏領下、轉交劉郭各部、谷氏旋即派師部副官胡長發、押運赴大汶口、分發劉郭尹各部、本人亦定同晚南返、大約劉郭尹各部、十五日即可開始北開、又閻尹七貴宋朝勝各部二千餘人、十五日准可由南山開至滕縣南沙河車站、登車北上、該部已經津浦站備安車兩列、於十三日晚先後開往南沙河裝運、

劉書香升任三路軍參謀長 李宗新調充總參議

濟南通信、三路總部參謀長李宗新、十二日奉韓復榘命令、調任三路軍總參議、月支薪金八百元、其所遺參謀長一職、即以參謀處長劉書香(字味農河北省人)升任、劉畢業陸軍大學、去年元月間在一路軍充任參謀、八月間中央頒定後、隨復榘軍由豫東回省、劉升任第一軍團參謀處長、

蘇州 思婆巷劫犯提解到蘇

前經蘇省偵員、在滬楊樹浦、捕獲北間思婆巷劫案劫犯蔣凝春・徐長榮・薛道才・劉步・姜二寶・陸信書等六名、解寬山公安局後、十六日下午三時、已由寬德同所獲盒子砲手槍各一支、子彈五十五粒、手提箱一只、提解到蘇、解公安局訊究、

[illegible]私通在押犯兵江珠潛逃、嗣在蘇州捕獲、押解來蘇、解軍團長訊明、呈准師部、於昨日下午、將周江兩犯、一併執行槍決、

調解東吳學潮形勢已緩和

東吳大學風潮、自上海該校法學院學生推舉四代表來蘇後、即從事調解、以校方收回開除朱宗賓成命、學生不再提出校長辭職條件、雙方已有接近可能、故昨(十六)日形勢已告緩和、

無錫 第五團槍決兩犯兵

駐錫六十師一百二十旅第五團團長[illegible]

抗日救國會查獲日煤

各界抗日救國會檢察部、昨據密報、在北門外北冶坊場裕泰與煤號、存有偷運日煤約二百餘噸、一併封存、並將該號帳簿清查、以憑核辦、

常州 福大廠大火損失九萬餘

本邑東門外沿運河福大紗廠、係開有實新紗廠改組、共計資本十五萬元、去年一月間開廠、不料該廠於昨晨三時許、馬達間突然失愼走電、延燒粗紗車間、火勢甚烈、全廠男女工數百餘人、均逃出廠外呼救、邑城內各區救火會消防隊聞警趕往施救、至天明方將火勢撲滅、[illegible]損失約計九萬餘元、惟該廠向上海新大陸等保險公司、保有火險八萬兩、該廠經理尤禮堂、昨已報告公司、請派員到常查勘、

平湖 水警二區落海剿匪

水警第二區長馬偉烈、率部來平剿匪等情、已誌前報、茲悉十五日上午、率師船十九隻、由虎關赴白沙灣、乘舢板多艘、搖渡下海、與外海水警泰安巡艦、及第三水巡隊聯合、會剿股匪蘇三麻子部、即洗劫澉浦之匪徒、

如皋 漁船遭風全船覆沒

拼茶鄉文正家之漁船、名恒源兒、上有漁民八十人、航行至長沙港一帶、被颶風吹翻、船入洋中沉沒、全船八十五人無一生還、

劫案併誌

白蒲區[illegible]首、有吳二木頭者、[illegible]前日夜半、忽來盜匪多人、破門而入、將事主縛之樓上、澆以煤油、舉火燃之、逼問藏銀所在、結果共被劫去金銀首飾三付、大洋二百餘元、[illegible]又江安區小徐家莊徐某家、九日夜半、突來盜匪多人、身着黑色長衫、手持長短槍當將事物、入門後、即將徐某綁架拷打、並以帥刀亂傷其子、將家中衣飾銀錢、搜劫一空、迨該地保衛團聞訊趕到、匪已遠颺無蹤、又白蒲區林梓鎮竹市鄉草彭年家、八日下午四時許、有匪徒多人破門而入、任意搜劫並將草彭年用鎗擊斃、劫去現洋二十四元、皮襖兩件、白布十八疋、藍布一疋、及衣服多件、田單[illegible]、因無銀洋、將身上皮襖搜去、大洋一元、小洋七角、[illegible]出所巡長仲全鴻查明[illegible]

江陰 盜劫蠶種場

[illegible]

日本大宣傳 戰勝國際聯盟之五年計劃

古屯戶博士之歐聯運動 醉翁之意不在酒狡矣哉

法記者評論中日兩代表藉察兩國之國民性大可注意

(小可)譯

國際聯盟行政院巴黎會議、始於十一月十六日、終於十二月十日、歷時在三星期以上、幾與常年大會、同其久暫、而聯盟固有之威信、反因此會而損其大半、深知法國之政情者、固早料及斯會之無良果矣、德國通報 Deutsche Allgemeine Zeitung 記者某日著論、嘗引百年前法外交家大兮瀾氏 Talleyrand 之言、以諷聯盟當局、即謂「人之得天獨厚處、爲能作巧言以自掩其眞、」不知今日各國之外交家、聞此亦知自愧否、彼法外部之擺鐘廳、固法名人白理安和平工作成功立業地也、當一九二五年、希臘保加利爭執案提出行政院時、白理安實於此廳主席、排難解紛、一時稱盛、而今中日問題爭辯中之白理安、因爲日本所朦、竟至與六年前之言行、大相矛盾、白理安個人成敗無足論、而十餘年來各國要人所朝夕經營之國際聯盟、乃如鐘擺動盪之進退無定、所謂進步、全不足恃、和平之求、等於幻想、言念及之、輒爲扼腕歎息、擁某德報輒稱、法日間密約、早成立於一九二七年之海上裁軍會議、而記者亦嘗觸類旁通、回溯近數年內之見聞、覺日本之陰結法國以自固、用心至深、蓄謀已久、即如對外宣傳、周密巧妙、迥非其他各國所能想望、至欲以我與之相比、自更不可以道里計矣、日本之第一名宣傳健將、乃爲含有日本血統而以西洋人自命之古屯戶君、其西文名 Richard Nicolaus 之前、冠以古屯戶嘉納奇 Condenhove-Kalergi 之雙姓、母爲日本人、父爲澳籍之外交官、以古屯戶爲姓、又類荷人、其人雖產於東京、而內精通歐西各國文字、見之者固不知爲日本種也、古屯戶君之居澳京皁 Wien 城爲澳人、以法學博士之頭銜、以著作家與學者之身分登號召、一九二九年九月國際聯盟大會期、法外長白理安款宴二十六個代表開始倡導之歐洲聯盟、表面視之、雖脫胎於南北美洲二十餘國之聯美協會、而察其最近之動機、實由古屯戶君從中獻計、(如附圖一、乃

歐聯運動在柏林開大會之情景、自左而右、第二席爲古屯戶夫人、第三席爲古屯戶君、)

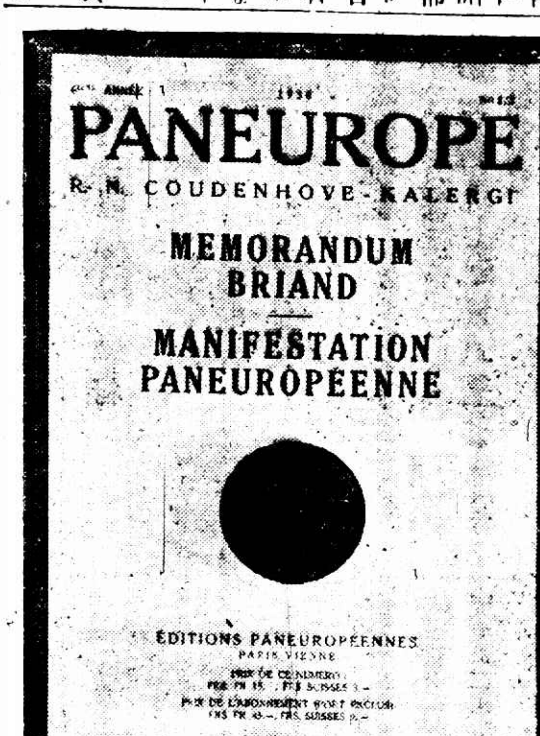

古屯戶者、歐聯運動之發起人也、其創歐聯協會 L'Union Paneuropeenne、刊行雜誌、(雜誌封面如附圖二、)著書演講、以事鼓吹、乃發端於一九二五年、歐聯協會之總部在澳京、而二十餘分部、即偏設全歐洲之大小諸國、總部之會長、由古屯戶自任之、而即推舉法外長白理安爲名譽會長、其事雖未能得歐洲諸國之一致贊同、而此大小二十餘國之人、上而政府當局、旁及各界輿情、或於無形之中、隱受日本宣傳政策之指揮、或於對抗之下、留供日本種大宣傳家之試驗、而此乃不可階妙不可測之古屯戶君、復藉沒雜誌沒著作品及演講等機會、對各國之人士、施其麻醉之手術、盡其引誘之技能、而彼抱有野心妄想獨霸全歐之法國政府、以及求保條約權利顧慮歐洲大局再生變化之法國輿情、遇此醍醐灌頂之「歐聯論」一服迷湯、無論其妙與不成、而對此善瀾迷湯之古屯戶君、以及借重古屯戶實施五年宣傳計畫之日本、自願五體投地、竭全力而爲之聲援矣、雖然、我國駐歐各使館、深通世界大勢者、非無人也、當歐聯運動呼聲甚高之日、中國國聯代表駐法公使高魯君、(如附圖三)曾著世界同盟想像記 Conception d'une Federation mondiale 一書以對抗之、(書由巴黎 Recueil Sirey 書局出版、內容要旨、詳載十九年十一月八日本埠通信)警句有云、「我等

承認國際聯合、應以區域協定爲基礎、卻無意於亞洲聯盟、」此語實於輕描淡寫之中、將彼日本人引法國以自重吞併全亞洲之陰謀、一舉打破、歐聯爲國際法上之專門問題、研究學術之士、稍不經意、即易墮入天羅地網之迷魂陣、誤爲日本人東亞門羅主義之贊助人也、嗚呼、宣傳家豈易爲哉、

最近日本舉兵侵我東省、在萬目具瞻之下、西方人咸知輕於犯難之不合理、膽敢於言高論、挺身爲日本國作辯護而大宣傳者、又當首推主辦歐聯雜誌之古屯戶君、此君之用意、最善於誘致一般執筆之士、聯想及於一百年以前之神聖同盟、(聯歐協會高揭黃地紅齒之十字爲會徽、更易令人想及歐洲古代之十字軍、)蓋在十九世紀初葉、一八二三年以前之神聖同盟、歐洲諸國、曾致力於扶助南美獨立之種種奮鬥、美總統門羅、突就華府國會宣言、使歐美兩洲間、彼此不相干涉、歐洲各國之神聖同盟、遂不能再問滿洲事、其後英國與全世界各屬國間、亦若成爲類似門羅主義之大聯合、日本之野心家、因在西方歷史、已有上述兩事之好資料、是以「東亞門羅主義」之說、視爲外交策略上應付歐美諸國之萬應靈方、是即古屯戶主倡歐聯主義各著述中附帶提及之大東聯盟、謀使日本國進而控制中國、而不許有其他強國之仗義一言也、

古屯戶之第二妙法、乃納俄之共產主義、嚇倒西方各國、其最動人之警句有云、「謂使日俄兩國間、中國有權自擇其一而依附者、則其必附於日、殆可斷言、」(日本之用心、國人須注意、)又因俄國之意向、只求壞歐洲之同盟、是以歐洲同盟、若一旦而擴爲世界同盟者、亦必親日而遠俄也、又云大歐洲之門羅主義、若巡即與大美大英等三種門羅主義、(第三種即指大東聯盟)互相合作、則國際聯盟之存在與否、無關輕重、(此人膽敢作此語)國際聯盟九十月間對於東省事件之措施、與其謂爲阻止禍亂、毋寧謂爲加大禍患、又謂日本之佔滿洲、何異當年法國兵之進佔德境萊河 Ruhr 流域、以云戰禍之危機、並不亞於往年德法間事爲更甚、日本國唯一之目的、不過欲藉此一舉、成立東亞方面之洛卡 Locarno 條約而已、(意即區域協定、)

同時奮起抗日盡力爲中國宣傳者、如江戶輿 Journal de Geneve 主筆馬衛理 William MARTIN 君之文、淵茂詳贍、一時無兩、如云欲問中國之是否尊重條約、須先問國聯之能否實行盟約、英代表弊仙子爵曾於本年十月間發言、將以下兩問題、截然分開、一問日本是否有權、使其軍隊越出南滿鐵道以進佔滿洲各地、二問日本是否有權、控訴中國之不合理、而日本人今在歐洲各地宣傳、每將以上兩事、混爲一談、美代表陶惠將軍、亦未將此兩事劃分清楚、蓋若不退兵而可任先開談判者、則於犯難者之一方面、太覺便宜、且爲後人開一惡例、又一切聯盟會員、對於中日之爭、本若不必關心、而今中日之爭、將來對於歐洲應有之影響、則又不得不關心、例如波蘭外長、可因此事、聯想及於丹錫自由城接近海口之過道、南斯烈夫代表可因此事、聯想而及白山境內之糾紛、如有一國先以秘密行動、暗中進行、使其境內不安寧、而後出兵侵佔者、南斯烈夫其能安乎、又如德國之代表、亦可因中日事件、想及本國、若有進兵德境、迫令德人履行某種條約者、德人其安之乎、其餘諸小國、則更可因中日事件、想及全世界之弱國、總是受委曲、殊不知聯盟之設、正爲弱國計也、強國之力類能自衛、以不必有此聯盟矣云云、惜乎其言雖辯、曾不能動法人之毫末也、且行政院議場、既由瑞士移往法國、馬衛理君之孤掌難鳴、實無異於孤軍抗日之馬占山也、悲夫悲夫、

法國小巴黎人 Le Petit Parisien 日刊記者 Louis Roubaud 君、評論中日兩國代表之爲人、頗足發人深省、其稱芳澤(附圖四)則云、歷

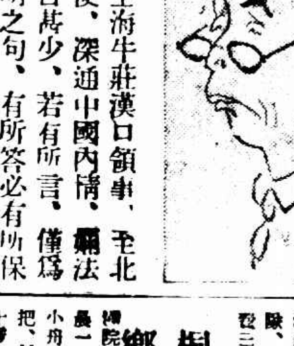

任廈門上海牛莊漢口領事、至北京爲公使、深通中國內情、嫻法語而發言甚少、若有所言、僅爲短而甚明之句、有所答必有所保留、絕未痛快一言、在發言之先、必經長時間之審慮、口啣卜煙之雪茄煙而常緊閉、甚謙恭而微帶冷酷、蓋謹守緘默之老派外交家、其人確能代表「團結而有紀律」之日本人、(按日本人成功之秘訣、殆得力於團結紀律四字、)其述中國代表施肇基(如附圖五)則云、富感情、甚激昂、確

能代表中國、惟歷叙其半生履歷、至十年前駐美公使任、則謂「此人在華會、頗不利於日本、」是此人之必不見擯於日本、非偶然矣、

揚州 殷莊匪徒縱火劫殺

縣屬西鄉楊埧殷莊、農民陳贏穀家、十四夜間、突來匪徒多名、各持盒槍、大肆搜索、事主呼捕、爲匪擊斃、鄰里聞警、趕來兜捕、匪遂放火而逸、臨行時、並擊斃老媼一口、

事主來城認驗傷

江都縣警察大隊部[illegible]

南通 焚士舞弊偵訊情形

[illegible]

防範海匪編水巡隊

省方以通邑濱江臨海、[illegible]令各區籌[illegible]

桐鄉 濮院妙智村盜傷事主

[illegible]

清江 千營匪熾

[illegible]

紹興 流氓拆梢釀成命案

[illegible]

一九三一年至一九三二年

電爐供過於求

因是季租賃電爐者極形踴躍遂致供過於求不克應付本公司抱歉萬分以後如欲租賃電爐者必須待本公司存有電爐時方能按申請書先後租出諸希原諒

上海電力公司啓

總辦事處及樣子間南京路九十五號 電話一一〇〇〇

各分樣子間及收款處

浙江路二七二號・靜安寺路七七二號・西華德路三三號・[illegible]路一〇七號

國貨 藥棉 紗布 繃帶 東昇廠出品 五洲大藥房 上海總店 各支店

寶華乾牛奶爲一富含生活素之奶粉

各大藥房各食品店均有出售

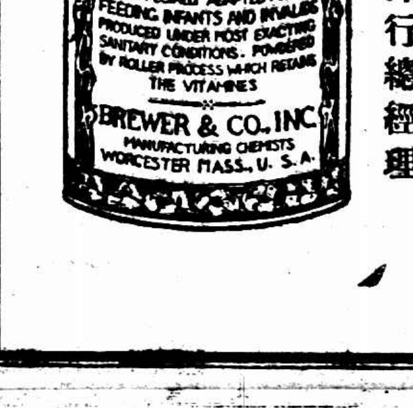

美商怡昌洋行總經理 上海廣東路三號

品質精美 價格低廉

敦聘法文德文教員

[illegible]

綸源綢緞洋貨號

上海寧波路山東路口永清里一號

另剪時貨 水漬毛葛 售價之低 市上罕有

花樣新穎 各色全備 爲日無多 批購請速

電話九三七三四號

清補妙品 **百齡機**

功效 開胃健脾 平肝順氣 利尿潤腸 生精益髓 白潤皮膚 補血補腦 強筋固骨 強壯肌肉 保肺壯腎 養心清血 增加體重 返老還童

九福公司出品 有意想不到之效力

小瓶一元大瓶二元各大藥房均有出售

同胞救國應速
剷除孱弱問題
外患日迫國難叢同胞救國惟賴自己不屈不撓的精神與力量去抵抗奮鬥所以培養精力剷除孱弱實是今日最要的問題
自來血
昇數十年的信譽並幾千萬人的試驗確是補血健胃強身增力調理虛損唯一聖劑務望體弱同胞購服是幸
大瓶二元　小瓶一元二角
上海五洲大藥房發行

安危的比較
把錢放家在裏—水火—盜賊—遺失
把錢存在銀行—安全—生息—便利
聚興誠銀行儲蓄部　備有詳章函索即寄

上海帶鈎橋五馬路口
九福堂昌記
賣畫贈對
確是名人真跡　非印刷品可比
完全重綾裱就　花樣不同任客選擇
本號歷年存儲名人字畫、堆如山積、特請名師用重綾裱就、特改潤例、低廉出售、再贈珊瑚綾裱對、特聘名書家、宣款重任、伯凡寫就、並可加題尊款、值茲歲序更新、本號應時而舉、無論自用送禮、均所適宜、惠臨參觀、無任歡迎、
贈例
三尺立軸　山水人物花卉　二元四角
三尺中堂　山水人物花卉　三元二角　贈四尺五尺中堂一幅或四尺五尺屏
四尺中堂　山水人物花卉　四元四角　二尺贈珊瑚綾裱對一副
四尺屏　山水人物花卉　五元二角　三尺立軸不贈
五尺屏　山水人物花卉　四元八角　郵費中堂一件屏一件

天花可怕
今冬未降大雪天氣亢旱昔日來各地已有天花發現（即天痘）凡家有兒童欲保安寧請速種牛痘可免傳染天花之危險本藥房發行……
「地球牌」牛痘苗由漿新鮮潔淨經中央衛生試驗所檢定故爆驗無比佈種牛痘保管可出街掌及時佈種者資力爺託幸
印有牛痘苗說明書請函向本公司推廣部索取立即寄贈
總公司上海四馬路五洲大藥房　本埠及各埠均有分支店

香港天壽堂藥行
姑嫂丸
治婦女經期不調前後肚痛赤白不育
上海代理　先施　新新　唐拾義　五洲　永安　濟華堂　太和　公達
蘇州居臣氏　無錫誠昌

米色道林紙專印圖畫時報最宜印美術銅圖現廉價每令十一元五角零售躉賣均可請向浙江路小花園時報館庶務處接洽

吳鐵城等再商籌款事

五百萬認爲不够應用

黃漢樑林康侯仍將繼續擔任財長

昨日下午、各界代表又在吳市長宅內、繼續開財政會議、政府方面、到吳鐵城・蔡增基・張羣・陳銘樞、代表方面、除秦潤卿有事、改推裴雲卿出席外、餘仍爲貝淞蓀・李馥蓀・王曉籟・史量才・杜月笙・張嘯林等六人、各代表於前晚散會後、四面張羅、籌得五百萬、昨日下午四時許開會、各代表報告籌款情形、政府方面、仍認爲萬不敷用、敦勸各代表努力再籌、當時代表等提出條陳、謂現在時機急迫、若待新財長接事、萬不及待、不如仍請黃漢樑林康侯兩氏暫不息肩、出而辦理借款手續、聞其條陳大意、一方維持公債基金、一方緩和金融空氣、此後政府財政、尤須實行公開、總之、各代表對於借款、極願與政府合作、努力進行、希望維持政府現狀云云、最後陳銘樞氏聲明、關於停付公債本息、實係萬不得已之擬議、如果財政有辦法、政府決不願出此下策、好在雙方這次會議、尤爲接近、則以後政府與人民、必能切實合作云云、聞今日仍須開會、

張群表示

張羣昨日由杭返滬、對記者談話、余此次赴杭、本欲小住數日、因皆謁蔣先生、談及上海各界反對京中所擬議停付內債本息之財政政策、及吳市長與滬銀行家洽商救濟之經過情形、適陳副院長眞如、亦由京抵杭、促蔣赴京、蔣認爲內債停付本息、固足惹起全國金融震動、國民經濟破產之恐慌、然政府財政陷於絕地、不圖挽救、亦非共赴國難之道、政府與銀錢業團體、應本互助合作之精神、在萬分困難之中、於可能範圍之內、盡力援助政府、勉渡難關、特囑余偕陳先生趕回上海、向銀錢業領袖、轉達此意、使底於成、以盡其在野援助政府之責、

陳銘樞表示

陳銘樞昨日在滬、謂前日赴杭與蔣介石協商、蔣對財政外交等事、均願竭力協助政府、渡此難關、又余向來對財政方面所發表意見、希望各界能一致幫助政府、意見、乃近日報紙竟謂余對財政方面將如何如何、實屬可怪、余對政治發言、完全捐除軍人地位說話、如謂余對金融界用兵力、則余係革命軍人出身、何以此種揣測對外耶、一蔣先生將來京外可無問題、惟希望粵方在中央能入發言、故、則蔣先生不久即有所表示、滬粵扣稅事、據蔣並無其事云、（新聲社）

公債本息不停付

特務委會已經議決

立法院中兩方爭論甚烈

南京十六日電、某要人談、十六日中央特務委員會開會時、對停付公債問題、張人傑發言甚多、決議暫不舉行、惟政府每月收支相差甚巨、軍政費無法維持、而滬銀界僅允每月代籌九百萬、亦難支配、仍望滬金界共體時艱、勉爲籌劃、十六日立法院開會、討論財政問題時、因財部無人負責、亦未派員列席報告、而各委發表意見、對停付公債本息問題分主張與反對兩派、彼此爭辯甚烈、結果並無決定、

財部促各省解欵

總稅務司會晤一科

南京十六日電、財部十六日分電各稅收機關、略謂、現値外交緊急、軍政各費急於星火、應待各稅、掃法保難、仰各機關應將稅收款項、一律掃數解交國庫、無得貽誤、嗣後稅務司檢察和昨抵京、謁孫科、報告稅收問題（此商救濟辦法）、十六日晚即返滬、

執券人于右鈞函銀行公會、此後政府有債券七抵押而籌政費時、應以官俸搭發債券爲條件、十並要求官俸減縮、

青島銀行公會電致上海銀行公會、願一致力爭、

天津銀行公會電基金保管會、請堅持到底、力保國信、

覃振主張停付公債本息

南京十六日電、覃振談、十六日立法院大會、對外交財政兩問題、雖有詳細討論、但具體辦法尙未決定、故不能發表、在此大難當前、當道者應具非常眼光及手腕、應付一切難關、於外交方面、無論如何危險、須無懼甚人力量充足與否、但力求民族生存之標準、不可無之、於財政方面、在此緊急萬分之際、尙好於前非常手段、停付公債本息、以資應付一

全國救國會議著手籌備

本埠國難救濟會等五十餘團體、因中樞無主、昨假四川路青年會召集各界代表大會、討論民衆自動救國辦法、到國難協濟會、拒毒會、中華民國國難救濟會、江蘇國難救濟會、全浙公會、中華革命學生總會、民治協會、青年會會員抗日救國會、西區紗廠工會、中西木器工會等七十餘團體、劉士熊・殷芝齡・諸輔成・賀良・殷伯寬等爲主席、決議通過㈠組織國民自動召集全體救國會議委員會、㈡國民應自動組織全國義勇軍應付國難、㈢各民衆團體應監督抗日會厲行經濟絕交、㈣通電反對國聯調查團來華、㈤通電請美國召集九國公約國會議、以保東亞和平、㈥電致山海關何旅長杜團誓死抗日、㈦反對軍閥戰爭、㈧各民衆團體應切實協助國外各地義勇軍案、㈨各民衆團體應速組織全國抗日救國援會等九條、

該會於通過第一條議案組織國民自動召集全國救國會議委員會後、當即推定到會各團體代表國民自動召集救國會議委員會籌備委員、內發起人互推中國革命學生總會李逢初、青年會員抗日救國會黃嘉慶、中華民國國難救濟會韓學生、中華國民外交自決會殷自川、江蘇國難救濟會朱紹文及主席團五團體代表等十一人爲籌備員、

美麗牌
華成煙公司出品

米商「下月一日起」改用新式斛斗

・雜糧業

荳米行業公會米號公會碾米業公會暨市米商公會等、昨日各派代表在萃秀堂開聯席會議、決定二月十日起一律改用新式斛斗、

▼安永職工

援助東北義勇軍

楊樹浦安永一廠職工、曾集款慰勞馬將軍、近又感於義軍之血戰錦西、再集洋三百二十元、交牛活社轉遞前線、

兩江女校抗日救國會、托上海銀行代匯洋一千零二十七元九角四分、至哈爾濱、援助馬占山

千九百萬維持軍政各費、如果仍舊照付公債本息、則軍政各費毫無着落、亦頗危險、中國銀行團對政府借款、以高利盤剝、只顧本身利益、不顧國家危險、似此觀念、如再不改、將與雞太國之銀行團決、所以在此財政竭蹶之時、銀行團應有一種表示、以明責任、

蔡廷楷決心

組織敢國軍

十九路軍自江西剿共後移駐滬上、該軍軍長蔡廷楷氏因國難日亟、自動辭去該軍軍長職守、另行集合該有軍事訓練愛國青年、組織西南義勇國軍、赴北上、共赴國難、關於服裝軍實等項現正積極準備、在最近期中當可出發、並聞蔡氏已下最後決心、雖經陳銘樞等竭力挽留、誓不返顧、

總工會組織

市府奉令調查

市政府奉中央轉來國民政府令、對於南北市總工會之成立應查明設法制止、市長吳鐵城即指令公安社會兩局會同辦理、市社會局長麥朝樞因於昨日通知總工會委員李永祥朱學範等於明日上午十時到局談話、

工會調解糾紛

上海總工會調解委員會、昨日推定朱學範・葉翔皋・傅德衛・候常委、陸鼎午爲秘書、趙振鏞爲交涉主任、李夢南爲審查組主任、范一峯爲調查組主任、討論㈠泰豐棉線光紗廠案、來呈爲民義大隆兩廠被廠方開除案、議決交涉、㈡組、已織調解工人來呈、被資方無故開追安、議決交涉進行、

同興紗廠繼續開除工人

滬西日商同興紗廠工友、因廠方開除同事及扣銷月賞之故、於本月九日起怠工、嗣後廠方開出罷潮主謀之人、姓名如下、陳德甫、（二十一歲蘇州人、住恒尚路）、林發、（三十一歲本地人住滬西戴宅宅）陳德裕、（二十六歲江北人住東京路）袁君、（二十九歲鹽城人住車坊角）任友人、（四十七歲南京人住勞勃生路大旭里）顧桂松、（二十八歲本地人住顧家宅）藍興亭、（二十七歲江北人住太陽廟）花相勳、（四十一歲湖北人住澳門路同興里）戴苴松、（二十一歲湖北人住澳門路同興里）朱福襄、（十九歲揚州人住小沙渡）石阿三、（二十七歲鹽城人住勞勃生路大旭里）馬阿遠（二十一歲湖北人住小沙渡永勝里）魏德廣、（二十五歲揚州人住瀛子口）朱志成、（二十七歲鎮江人住太陽廟）楊秋倫、（三十五歲海門人住草鞋浜）郭子才、（二十六歲安徽人住澳門路同興里）令曼生、（二十一歲安徽人住澳門路同興里）張鵬泉、（四十歲無錫人住澳門路同興里）萬富根、（三十八歲無錫人住澳門路同興里）許阿命、（三十二歲無錫人住澳門路同益里）唐阿二（二十二歲無錫人住澳門路同興里）姜小黃、（二十九歲江北人住新橋）魏光發、（三十歲湖北人住澳門路同興里）魏興漢（三十三歲湖北人住澳門路同興里）

注意廠屋出租
茲有大廠一所、坐落虹口兆豐路口、另有新式廠屋一所、坐落閘北東寶興路、及新工廠一所、俱係磚牆水泥、屋頂四周玻璃窗、光線充足、內備設有自來水電燈、汽爐、機器、銑釘等、凡開設紗廠及染織廠、俱甚合宜、租價低廉、如蒙垂詢、請接洽可也
上海北蘇州路精煉公司內黃季芳君接洽

◇兩機關奉令

取締商運會

各業公會、昨奉市政府批開、第一件、爲請迅即封閉上海特別市商人運動委員會、驅取締馮少山等一切執外行動、以維法紀由、呈悉、查商人運動委員會、於法無據、業經奉行政院令飭制止、當即轉飭社會公安兩局遵照依法辦理在案、仰即知照此批、並聞滬市黨部亦已秘書依義通令飭辦理云、

日廠秘密討論對付罷工

日商紗廠聯合會昨晚召開各廠代表緊急聯席會議、關防嚴密、結果未明、聞社會公安局方面據日方消息、謂此次罷工會事週內舉行、滬市已告停頓、

市商會聲明

朱由意

市民會主席

上海市商會發表聲明云、查本月十五日報載、有定十七日召集市民大會並推本會爲大會主席團之一等語、本會事前並未同意、特此聲明

各方雜訊

國難救濟會、通電請於法上電、國民政府宜嚴加制止、中央黨部急電勸勉各團體、並謂應改良…

特效藥
痔瘡
德國醫學博士解克寄氏發明
SOBOL
掃痔克
自掃痔克發行以來。未及一年。不獨風行社會。即各省公私醫院。各衛生機關。均蒙採用。一致稱譽。頃近商務印書館所出之新藥集。亦經採入新藥欄內。誠以掃痔克。係專門藥師按照科學方法調製。品質精良。效力神速。絕非坊間泛泛之藥。僅藉廣告吹噓者。所可比擬也。患痔者曷試用之。
掃痔兒對於一切痔症。如內痔。外痔。未潰。已潰。以及多年痔漏。均有驅除之妙。
每盒十二粒·一元二角。
總發行所上海三馬路華洋人藥房

催眠術
函授面授
一律奉功
成畫報
催眠遊戲
催眠妙用
上海北四川路西海寧路口中國心靈研究會

儲蓄常樂
儲蓄爲幸福捷徑
本部營業獨立董事經理均負擔無限責任運用資金尤爲穩固不投資於類近投機之營業不受市面任何影響可使儲戶安心無慮倘蒙惠顧無任歡迎
備有詳章承索即奉
華通銀行儲蓄部啟
行址　法租界公館馬路七十五號

南京路浙江路口
中華百貨商店
大減價
一月七日起　二十五天
㈠新花羅綢綢　每尺八角正
㈡仁新花福而根　每尺二元
㈢條子斜紋絨布　每尺一角
㈣印花毛葛　每尺六角六分
㈤各種嗶嘰呢絨　照碼八折
㈥羊毛冷巾手套　照碼對折
㈦各種新式皮夾　照碼對折
㈧各種絲毛線襪　特別廉價
㈨接造洋服新裝　工精價廉

行不得也·哥哥
妳要補救身體須從根本治療趕快服用
燕窩精
補肺愈咳
主治　傷風咳嗽　喉痛氣喘　肺癆咳嗽　久咳失音
效能　補肺強心　潤肺化痰　活血健胃　順氣消食
價目　每瓶壹元五角　每打洋拾伍元
總發行所上海法大馬路國民藥房

賓縣吉省府擬遷依蘭說

張景惠擬調停劃區分治

◎哈爾濱十五日電、賓州吉省府爲避日方飛機、將遷依蘭、省府已派員往探地點、

◎哈爾濱十五日電、長春日飛機十架、分爲兩隊、將掩護熙洽逆軍進攻榆樹縣城、

◎哈爾濱十五日電、十四晚、哈長線發現熙洽逆軍五百、與二十二旅一營激戰一小時、熙洽軍被擊退、

◎哈爾濱十五日電、張景惠爲熙洽派員來哈、將與賓縣省府間調停、擬分區劃治、軍隊駐原防不動、稅款及行政分清、賓省府已派李樹滋代表洽商、

撫家子村日軍被圍

◎哈爾濱電十五日電、十三晚、義勇軍出現於撫家子村、日守備隊一隊往擊、被義勇軍包圍、頃戰事甚烈、

景星發現胡匪

◎哈爾濱十五日電、黑省景星發現胡匪、駐黑垣日軍一中隊往攻、

顏惠慶赴歐

將向國聯詢問 公約是否遵行

◎華盛頓十五日國民社電、中國公使顏惠慶、今夜乘快車赴紐約、乘輪往歐、代施肇基出席國際聯盟理事會議、並將領袖中國代表團、出席下月二日開幕之軍縮大會、顏氏在此間啓程前聲稱、國聯理事會本月廿五日續行開會、討論遼案時、中國將重行要求國聯義務之履行與遵重各和平公約條約之神聖、謂我人不欲要求他國爲中國作戰、但將詢問其有無遵行手簽條約之心、顏氏又論及日政府所稱一九〇五年中國允不築鐵路與南滿並行之約、謂日方之要求、僅根據於會議錄、但亦祇爲當時討論南滿鄰近建築鐵路之結果、至對於外間盛傳中國將要求援用國聯會章第十六款對日施行濟經制裁之說、顏氏不願有所表示云、

孫科談粵事

謂不如外傳之甚

三機關手續不完備 兩廣關稅已照常匯解 粵軍將入贛協剿匪共

●南京十六日電、行政院長孫科十六日晨發表關於最近粵事眞相之負責談話如下、自廣東方面有組織執行部政務委員會軍事分會之決議以後、關心時局者、咸以爲兩廣與中央又重復分裂、且復傳兩廣方面有截留關稅之說、京滬間輿論尤多表示驚詫、惟以本人所知、粵事眞相、實遠不如外間所傳之甚者、此事起因、蓋緣去年十二月三十一日間廣東之中央黨部及國民政府兩機關尚未取銷、會開聯席會議時、是時一中全會甫告閉幕、統一政府已定本年元旦成立、粵方以根據在廣東召開之四次全國代表大會之決議、於粵方中央黨部國民政府取銷以後、黨務方面應成立執行部、政務方面應成立政務委員會、軍務方面應成立軍事分會、實行均權共治之主張、但以京粵遠隔、而粵方中央委員又大多數赴京開會、故留粵之委員於一中全會情形多有隔閡、遂倉卒決議組織三種機關、於手續實未合也、蓋依照上海和會原議、雙方四全大會之決議、應統交一中全會處理、而一中全會開會時、又決議將此項雙方大會決議案移交中常會辦理、今中常會對於執行部政務會等問題正待研究、尚未解決、粵方遂自行宣告成立、實於法律手續爲不完備、當時粵方中央委員之在京滬者、曾本此意、電致留粵委員、力陳不可、嗣得留粵諸委員覆電、聲明此三種機關雖已決議組織、但所草擬條例、仍呈候中央核定、此三機關均爲隸屬中央、受中央指導監督、並非與中央對峙、至軍事分會、中央既未設立軍事委員會、自可取銷、仍照各省成例設立綏靖區、爲該地剿匪專責、前十日間、中央同人曾以此問題商量一補救辦法、將來可由中央斟酌情形、另頒條例、使法理事實均能顧全、與大局統一自無妨礙、昨接陳濟棠來電、因粵南共禍復熾、前日會派參謀長繆培南來京、與軍政部會商剿匪計劃、並定日內即實行派兵入贛、會同該地駐軍協力剿匪、亦可爲廣東並非與中央分裂之明證、至於截留關稅一事、粵方絕未實行、不過以年來廣東爲革命負担甚重、希望中央於剿匪費能酌量協濟而已、昨日總稅務司梅樂和來見、據言自本年元旦起、兩廣關稅已照常徵解、可知近日外間所傳、[illegible]實矣云、

古賀傳太郎

在錦西附近戰死之日軍官

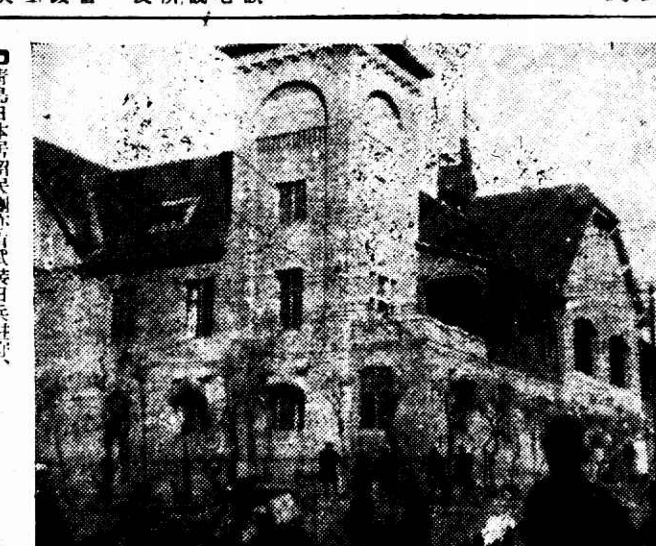

青島日本居留民團亦有武裝日兵駐守、（公）

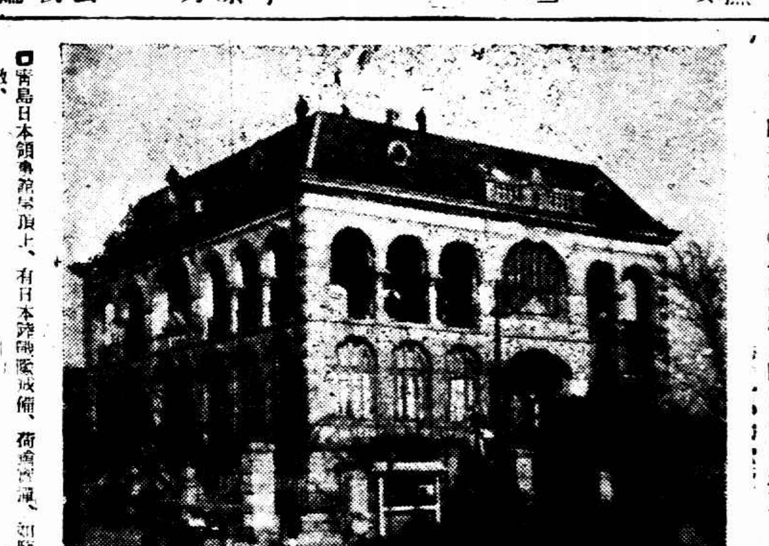

青島日本領事館屋頂上、有日本陸戰隊戒備、荷槍實彈、如臨大敵、（公）

蔣介石覆金大學生

謂不便接見

◎杭州十六日電、金陵大學學生請願團、今日下午已得蔣氏親書復函、略謂來書誦悉、對於諸同學之熱誠、凡屬國人均所感佩、中正對諸同學之意、尤爲感動、但中正以在野之身、與諸同學接談、有所不便、故請許紹棣同志轉達鄙意、請諸同學努力爲國珍重、該團接函後、定十七日晨赴滬、住交通大學、候船轉赴香港促胡晉京、

◎杭州十六日電、㈠十六日上午、蔣介石在澄廬接見馬福祥等、㈡方本仁前日到杭謁蔣、十六日晨赴滬轉京、㈢周佛海來杭、㈣陳果夫十六日下午一時五十分到杭、下午六時即返滬、㈤顧祝同下午六時赴滬、㈥孔祥熙八時四十分抵杭、

汪精衛赴杭州

◎滬訊、汪精衛偕[illegible]、十六日下午由滬梵皇渡車站、乘六時二十分夜快車赴杭州、

◎南京十六日電、李宗仁居正曾仲鳴、十六日夜車赴滬、晤汪精衛商要事、

◎杭州十六日電、汪精衛已於今日晚車抵杭、宋子文往站迎接、

胡無赴京表示

◎南京十六日電、某要人十六日接胡漢民來電、尚無來京表示、

◎香港十六日電、蕭佛成、林翼中、陳融、李曉生、張惠長等、十五日夕乘車抵港、即往訪胡漢民、談二小時、十六日晨、蕭李渡海訪伍朝樞于右任、張惠長往訪胡漢民、仍談約二小時、據于氏語記者、胡北上事、俟余赴省回港、再訪胡就商、并促其成行、下午三時、蕭林陳李復到胡寓、密議三機關問題、劉蘆隱十六日晚由省乘輪回港、

馬張未嘗妥協

日人欲嗾使封閉黨部

●哈爾濱十六日路透電、據日人方面消息、馬占山與張景惠間之妥協、迄未成立、原議以張爲黑省主席、馬副之、二人皆須到黑垣正式就職、但此說並未實現、日人指此事爲學生與國民黨部宣傳所破壞、以此妥議曾得日人同意也、但滿洲唯一之國民黨部、僅有哈爾濱黨部、現亦有停閉之可能、日人方面聲稱、中國地方官行將封閉之、此說殆非無因、蓋日人頗惡其作抗日宣傳也、

陳興亞調查

灤州軍隊事件

◎天津十六日電、陳興亞赴灤州、調查軍隊事件、十六日晚九時過津返平復命、

陳濟棠派代表到京

◎南京十六日電、陳濟棠派代表孫家哲十六日抵京、謁孫科、接洽要公、並報告粵省軍政近情、

日議會將解散

現內閣召集地方長官會議

●東京十六日日聯社電、第六十屆議會將解散、現內閣乃召集地方長官會議、以期貫徹施政方針及對付選舉之策、該會第二日、即於十五日上午九時在內相官邸開會、總監長谷川、北海道長官相模、東京、京都、大阪、神奈川、兵庫等各府縣知事依次謁見中橋內相、河原田次官、大野地方局長三人、關於一般政情及各府縣之選舉情形、有所問答、後在別室又與松野政務次官森岡警保局長會見、報告各種重要問題、至下午六時始散、

日外務省派員到平

◎北平十六日電、日外務省總領事嚴齊、十六日午由津到平、住扶桑館、任務不明、

日聯合艦隊將來華

●吳港十六日電通電、聯合艦隊之第一期訓練、定二月四日開始、第一艦隊第二艦隊、屆時決在三田尻沖舉行魚行水雷之發射等、其後兩艦隊、均定三月三日開入吳港、三月中旬起、就華北巡航之途、預定停泊青島旅順等處、

外交與財政仍議無結果

須俟接到蔣汪胡意見再定

◎南京十六日電、中央特務委會十六日下午二時、在外部官舍舉行二次會議、到孫科・馮玉祥・何應欽・居正・陳友仁・李濟深・李宗仁・張繼・顧孟餘等、繼續討論應付外交及救濟財政方案、聞尚未有所決定、須俟接到蔣汪胡意見後、再作具體方針、

◎南京十六日電、立法院十六日開秘密會、討論外交等重要問題、內長李文範、海長陳紹寬、外次傅秉常、均列席報告、[illegible]各委發表意見、議至十二時許散會、定十九日再開會、討論應付時局具體方案、又訊、十六日立法院開會討論外交問題時、首由外次傅秉常報告外交最近情形及應付方針、由各委發表意見、並提議兩種辦法、未決定、

高矮升沉錄（三十七）（老漢）

當日驅俄於滿、全是矮人武力的成功嗎？

我們也要算算帳、矮人也要想一想、

（不許轉載）

矮人一意孤行、旣下龍江、取錦州、迫榆關、窺熱河、實行其南滿而北滿、北滿而又南滿、南滿而又東蒙之步驟。雖有國聯以前之決議、美國最近之警告、而悍然不顧、似處心積慮之滿蒙問題之解決、在此一舉者、一察彼邦報紙之一般仟者論調、不自省其過舉、而反以爲當然、綜其所據之理由、無非㈠滿洲是他們當年犧牲了人馬賭了國運從俄國手裏奪回來的、㈡中國人不給他們飯吃、（滿洲之實業、鑛路・移民、彼旣引爲口實、而各處抵貨、彼又揚言將封鎖海口以挾中國）、是其言固屬一團火氣、但我方倒不宜專以感情相對、倒須要從理智上事實上、破其堅執、解其迷罔、蓋其中風狂走、一半是恃勢橫行、一半是自以爲「受了委屈」、所以彼報亦是一片「國難！」「國難！」之聲、老漢又安得不喚起矮人之回憶、而請其「再思再想」乎。

說起「矮」「俄」在滿洲那一場惡戰、矮人臨陣之勇、團結之堅、人人拚命、個個盡心、所以能打敗强俄、自有他們的十大汗馬功勞、非我們中國懦弱的軍人、見了外國人就怕者所能比、這是事實、老漢雖於矮人近期之行爲痛心疾首、而高矮錄中仍本史氏傳眞之旨趣、實記矮人勇戰之優長、以其爲國爲族、確有不可埋沒之處、亦足爲一盤散沙之吾華人借鑑也。

可是話又說回來了、俄國在那時是世界第一大國、對於全球皆有高瞰之勢、各國憚之、目爲野熊、其謀東三省也、有十年之深心、（自甲午至甲辰、尚係指矮俄戰役之最近者而言、其兵力之支配東三省也、有五年之歷史、（自庚子至甲辰）雖然軍官不能人人奮勇、而如苦魯巴金馬克羅甫等人、亦不是無名之輩、雖然士卒不算個個精强、而俄以科學的先進、騎兵之猛銳、砲台之精嚴、軍械之鋒利、比起矮人來、究竟還是個「百足之蟲」只憑矮人一方面之力、就能百戰百勝、把老俄打倒嗎？？？！！！

且不說甲午之戰敗的那一筆大賠（二萬萬又三千萬的賠款）爲矮人添船增械之需所自出、飲水思源、中國的財力與矮國的兵力都須算在帳上。即論開戰以後、中國人無形中帮忙矮人、也足够一本可算之帳、現在大略寫些在下面、年深代久、老漢還有些記憶不全之處、矮人旣自負精明、況且當年老輩如西園寺諸君尚有存者、不妨「細問端詳」、自可「恍然大悟」也。

蕪湖又到日艦

◎蕪湖十六日電、十五日下午、又到保淨號日艦一艘、停泊常關江面、

青日艦開去一艘

◎青島十六日電、十六日晨、日艦出雲號離青赴旅順、

皖代表再請願

◎南京十六日電、皖省驅陳代表十六日復向行政院請願、由劉秘書接見、謂行政院在短期間決改組皖省府、現正考慮繼任人選、

蘇魯當局主張辦產銷稅

◎漢口十六日電、顧祝同韓復榘電何成濬、請會呈中央、請辦產銷稅以救財政、

鄂綏靖署會談

●漢口十六日電、綏靖署十六日開談話會、軍政要人均出席、

漢西先航一段

●南京十六日電、中國航空公司漢西航線、（由漢口至西安）定十九日起開航、先通航至老河口、

陳羣就警廳長

●南京十六日電、陳羣十六日到警察廳視事、

●南京十六日電、憲兵司令部十六日正式成立、

財部職員向總稅務司索薪

◎南京十六日電、財部職員、十六日向總稅務司索薪、不得要領、

滬青年團請願發生衝突

◎南京十六日電、滬南年抗日救國決死團、十六日赴軍政部請願、請發械彈、上午九時至晚間、無結果、該團表示、不達目的不離軍部、後與衛兵發生衝突、該團代表葉斌吳邁受傷、

中央電促各委來京

◎南京十六日電、中央十五日電促京外各中委來京、協商安內攘外大計、

溫應星啓事

應星奉命長本市公安局、甫經任事、伊始對於在局人員、以資倚畀不輕易更動、承各方友好推舉賢能、各無位置、幸勿枉薦、諸希推諒、又以局務繁賾、諸事待理、對於接見賓客時間、除有因公接洽或特約會晤外、餘均定爲每日上午七時至八時半爲限、此外辦公時刻、恕不計見、各特此奉布、統維照察

南京路中 綺華公司 大減價 廿五天

另大贈彩一千元 又奉送貨物一天

靴鞋部收縮範圍出清存貨起見減沽七折大賤賣

今天星期 全天營業

小東門 福安公司 冬季大減價 念五天

▲綢緞部 ▲服飾部 ▲罐頭部 [illegible]

國歷一月五日起

新新公司 六週紀念大減價

二樓特設廉價部 呢絨半價 空前競賣

綢緞部絲絨大會 創本平沽

外國女鞋一律半價 老牌歐美男鞋特價八折

星期日全天照常營業

紅螺山義勇軍 謀恢復錦西 據高地抗日

◎錦西十六日電通電、謀恢復錦西之義勇軍、其後後方續有援兵開到、合計約達三千、據紅螺山、謀再襲錦西、十四夜、前往攻擊之依田旅團、昨晨進至錦西之西方、對義勇軍主力部隊、採包圍之形勢、已開始攻擊、

◎錦州十六日電通電、據紅螺山抵抗日軍之義勇軍、以依田旅團進攻甚急、恐斷後路、昨日正午後退、依田旅團、從今晨起、陸空兩路進攻金城鐵車之錦西高地、

◎錦州十六日電通電、錦州飛行隊今晨九時半向錦西方面出動、

日軍進攻朝陽 利用蒙匪內應 本莊由瀋赴錦州

◎南京十六日電、平電、日軍室師團偕飛機隊由錦州增援、向朝陽總攻、我義勇軍以蒙匪從旁襲擊、棄朝陽寺、集中新邱、十五日晚、雙方劇戰、日軍援隊續到、朝陽恐將不守、

◎北平十六日電、日軍分三路攻熱、仍在阜新開魯附近、被義勇軍截阻、現取緩進、另以一支隊應戰、一面利用蒙匪內應佔據、朝陽仍在圍困中、

◎瀋陽十六日日聯社電、本莊關東軍司令官十六日上午乘飛行機赴錦州、慰問該地之師團、並吊戰死之古賀中佐之靈、將於十七日回瀋、

錦西鄉民 慘遭屠殺

◎北平十六日電、日軍對錦西一帶義勇軍、決進攻、十五日晨開始動作、日依田旅團爲主力、及飛行大隊等、所過村鎮、多斷鄉民、慘遭屠殺、

戰死之 日軍官古賀 在錦西火葬

◎錦西十五日日聯社電、在錦西戰死之古賀中佐以下十五名之遺骸、十五日下午一時、在城內空地火葬、

日運輸隊 三十二人全滅

●瀋陽十六日路透電、據此間現得消息、一星期前日軍運輸隊三十二人、由軍佐松尾統帶、載送軍需前往錦西、以接濟該處日兵、迨此運輸隊甫經復回錦州時、有數千人旋攻錦西、該運輸隊在錦州與錦西之間爲某三百所圍擊、全隊三十二人、無一生還、又據錦州消息、此隊日兵屍身俱被焚去、杳無痕跡、

旅京同鄉泣告 熱河形勢危急 義勇軍接濟無源

◎南京十六日電、熱河旅京同鄉十六日發表泣告全國同胞書、痛述熱境形勢危急、義勇軍接濟無源、特作最哀慘之呼號、向政府當局及全國同胞求有效之援助、謹爲熱河八百萬民衆禱祝最後之生存、

遼偽府會議復辟說

◎北平十六日電、瀋訊、偽省府十六日起、召集重要會議、討論仍進行溥儀復辟事、鄭孝胥金梁等均出席、

新民附近 義勇軍被襲擊

◎北平十六日電、在新民附近之義勇軍、十四日晚、被駐新民日軍宮崎部隊大舉襲擊、義勇軍力抗、終以衆寡不敵、暫退、日軍仍在新民城內外戒備、

向國聯報告 日機炸賓州

◎日內瓦十六日路透電、中政府今日致文國聯秘書處、報告日飛機於一月十日以炸彈擲擊賓州城事、謂此舉實大背及蔑視國聯行政會之決議案云

◎日內瓦十六日哈瓦斯社電、國聯會中國代表團頃以照會送達國聯會秘書處、內開、本月十日晨間、有日本飛機二架、在賓縣天空從事偵察、並擲炸彈六枚、當發生極大損害、死者二人、傷者甚多、查賓縣係吉林被日本佔據後、吉林省政府臨時駐在地、日本飛機在該處拋擲炸彈、華方絕無挑釁之事、日本軍隊此項行爲、業已數見不鮮、其所援爲口實者、皆不值一顧、尤爲賓縣不相關涉、似此日本人目的所在、係欲將中國合法機關驅出滿洲境外、自屬顯而易見、此種舉動、實與國際間各項正式公約曾由日本簽定者大相違反、其對於國聯行政院所通過之決議案而由日本政府所承認者、亦蔑視無以復加、

美國照會 任何事實上之情勢 不認爲合法 日則假借民族自決 藉口彼所造成之「混亂狀態」 以冷峻語氣答覆美國

◎東京十六日路透電、新外相芳澤今晨以答覆美國照會請注意九國公約義務事之文、送交美大使福白斯、此文措詞、出以冷峻的禮貌、其結句曰、有不妨確信者、美政府以友好精神對於時局之正確了解、現加以若是殷勤之注意云、此句殆含有不滿於美政府此舉之意、覆文要點如下、㈠重行聲明滿洲門戶開放政策、而以中國各處狀況不定、致使此政策之效力大爲減少爲憾、㈡承認美國不能承認凡可損害其條約權利的、或因用非凱洛格和平公約所許方法而產生的事件之合法、㈢中國現有之不寧靜狀態、非列強在華盛頓締結公約時所料及、雖該約條文之束縛性質、不能受其影響、但在實際上此種局勢可變更該約條文之適用、因條文必參酌現有之事態而適用之也、㈣滿洲行政人物之任何變更、乃由地方官吏大都非逃即辭、而不安於其位、致使行政機關傾覆、而不得不由他人代行職權、以謀地方安全所致、㈤日本在滿不抱土地目的、或野心、此可無須再行聲明、惟美國所須知者、滿洲之戰爭與安全、及其可利於一般貿易之情形、乃日本人民深切注意、並視爲非常重要之事件云、

◎東京十六日日聯社電、芳澤外相於十六日上午邀請美國福蒲斯大使赴外務省、而交日本政府致美國政府之覆文、其要點如左、日本政府期確保華府條約及不戰條約之完全履行、至開放門戶政策、屢經明白聲明、可認爲日本政府關於遠東之政策之樞軸、雖因爲目下中國全國不安定之狀態、其效果大爲減削、然日本仍期望維持開放門戶之政策、日本承認不得侵害美國政府與美國人民條約上之權利之主張、但覺得事實上不至於發生如此之問題、惟日本以爲關於中國之各種條約之適用、應按照中國政治之變化、不安、紊亂之狀況而加甚深之斟酌、日本深信在滿蒙之中國國民本於民族自決之權能、任其自治、實基於正當之理由者、毛日本政府對於滿蒙無領土的野心、實無再行聲明之必要、

●東京十六日電通電、日政府對美國關於非戰條約之回答、本日七午森外務省、由芳澤外相交美國駐日大使、日政府同時發表聲明書如下、日政府正期完全履行華盛頓條約及非戰條約、此次亦欣幸此方針之無誤、滿蒙之門戶開放政策、日政府認爲遠東政策之樞軸、因中國全土不安、其効果大減、然日本務必維持此政策之方針、至今絲毫不變、惟茲有一言、關於中國各條約之適用、因該國國情之變化、有考慮之必要、其目下之不安狀態、非華盛頓條約締結時所能豫想、至滿蒙行政當局之變更、係該地方人民之行爲、謂中國國民無民族自決之權、毫無理由、日政府對於滿蒙無領土野心、無再行聲明之必要、惟滿蒙之安寧、福祉之維持、及一般通商問題、爲日本最大關心之事、美國政府、不輕看過遠東問題之重要性、能以友好之精神與以細心之注意、此日本政府所最引爲欣慰者也、

●東京十六日路透電、據日人言、日本對於滿洲政府將用何種政體之問題、不甚介意、祇欲其能保障和平與秩序、而使日本行使其合法權利耳、但就有勢力日人之新近言論觀之、日本頗有滿洲採用門羅主義之意、其答覆英國所發保證滿洲門戶開放政策之請也、對於英國不干涉之態度、表示滿意、而其答覆美國照會也、則其結語中所含之反對語、似使人確信日本將以門羅主義施於滿洲也、

日向英再保證 謂仍尊重門戶開放原則 及九國公約條文

◎倫敦十五日路透電、日大使松平今日至外部向英政府傳述日政府所發日本在滿並無土地野心之保證、含美政府照會日本、請其注意九國公約義務時、英國請日本重行聲明日本未有土地野心、並尊重滿洲門戶開放之原則、及九國公約之條文、故今日松平有此答覆、聲明日本對於上述諸點、並未變更政策、

◎倫敦十五日國民社電、今日英外部發一公報宣稱、日大使松平、今日已至英外部、代表日政府保證在東三省維持門戶開放原則與尊重九國公約、並聲明毫無領土野心、據此間一般人預料、日大使既有此保證、英國對於遼案、在日內瓦國聯理事會重開以前、未必再有所行動、

芳澤過莫斯科時

蘇俄提議 俄日締互不侵犯條約 日方謂尚未加以研究

俄官場力闢日人所傳 駐日俄大使探詢締結日俄同盟說

◎莫斯科十六日路透電、蘇俄太斯通信社今晨披露蘇俄政府欲與日本締結不侵犯條約、與蘇俄前與歐洲鄰邦所締結者同之意、據該社稱、日外相芳澤於十二月三十一日過莫斯科時、俄外長李維諾夫曾向之提議、俄日可締結不侵犯條約、今國外軍事與冒險界方作種種推測之詞、以爲兩國邦交有變劣之可能、在此時期若成立此約、則極關重要、李維諾夫又請芳澤注意於俄國與西方諸國關於不侵犯條約之談判、並聲明蘇俄鄰邦之未締結此約、或談判此約者、厥爲日本一國、該通信社又謂一月十二日駐日俄大使晤日相犬養、談滿洲事、尤注重北滿境內日軍事、俄大使詢問犬養對於俄外長向芳澤提議事之態度、犬養答稱、日本絕無侵犯滿洲俄國利益或中東路利益之意、至於不侵犯條約一層、則日政府尚未加以研究云、

●東京十六日路透電、今晨外務省對於莫斯科俄通信社所傳俄日擬締結不侵略條約之消息、既不承認、亦不否認、惟負責俄人方面則聲稱、芳澤過京時、俄當局確有此提議、

●東京十六日路透電、日外相芳澤今日在此與人談話、承認俄外長李維諾夫確曾向之探詢俄日締結不侵犯條約之意見、俄外長此項提議、尙未提交內閣、此間一般意見以爲日本不欲締結此約、因俄日曾簽字之凱洛格公約、亦足以保障各不侵犯矣、且日本從未與他國締結此種條約、亦無[illegible]俄國土地之意云、

●莫斯科十六日國民社電、今日俄官場力闢日人消息所稱、日前俄大使訪見犬養毅時、曾探測日本對於締結日俄同盟態度之說、鄭重聲明、俄國從未向日本新外相或前外相作締結同盟之議、謂俄大使與犬養毅相晤時所談、以東三省事情爲主、尤其關於北滿白俄份子政治與軍事準備之復活問題、但亦承認俄大使於談話時、曾提及日俄尙訂不侵犯條約之議、詢問日方態度、曾否決定、此議係俄外交委員李維諾夫於芳澤過俄時提出、據聞犬養毅答稱、日政府尙未暇研究此事、但同時向俄大使保證日本無意侵犯俄國利益與中東鐵路云、

雅他命 麥精魚肝油 有純淨與含綫、怪兩種 是真正純粹而又完全的補品 對於人體生理上的需要、非常完美、毫無缺憾、冬令服之、獲益更大、 中西藥房 ▲上海四馬路… 發行

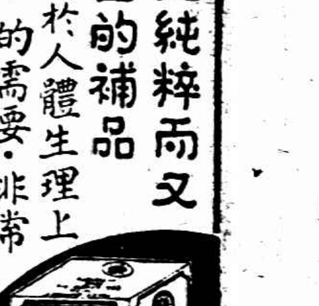

戒烟藥王、馮氏斷癮 救苦金丹
風行六十四年 斷癮數百萬人 戒時照常吸烟 逐日見烟自厭 服約舒適爽快 功效靈速驚人
本藥戒鴉片紅丸等癮、確屢經廣藥無效者、服此藥癮一二料斷、四五料保證戒絕、疊經中央禁烟委員會張主席及歷任大總統題獎、口碑載道 每料祗收藥本一元五角、寄費加一 上海白克路大通路口天津路之堂
江北各縣總代理 ◀泰縣大林橋▶ 五洲大藥房

金字塔香烟 清香雋永
十支裝每包銅元十一枚
各大烟店均有出售
地址 法租界紫來街路中 電話 八〇九六二
中國福新烟公司出品

吳佩孚將到平

◎北平十六日電、吳佩孚電平、報告已抵包頭、此間擇定東城前職業學校爲吳住所、

李杜中 率兵剿賀龍

◎漢口十六日電、賀龍部萬餘、據房縣、時擾鄖均穀三縣境、李杜中已率部出石花街進剿、張連三趙文啓派兵協進

毛光翔 辭職說不確

●南京十六日中央社電、黔省駐京辦事處長邱元伯談、毛光翔辭職並無其事、旅外黔人、亦未電促王家烈就職、

劉部變兵 竄向高平

◎北平十六日電、劉鎮華部變兵竄潞安、被駐軍痛剿、向高平潰竄、

粵學生代表團 到京請願

◎南京十六日電、粵請願學生代表團、十六日抵京、寓中大、定十八日向中央國府請願、

立法院通過 四省營業稅條例

◎南京十六日電、立法院十六日開會議、討論閩贛粵豫四省徵收營業稅條例暨施行細則案、決議照審查報告通過、

國府命令

◎國府十六日令、㈠國民政府警衛軍砲兵旅旅長項致莊另有任用、項致莊應免本職、此令、㈡任命項致莊爲陸軍獨立砲兵第一旅旅長、此令、

天喜堂 老婢調經丸 可治經少經多、經閉經遲、經早經淡、白帶赤帶、血崩血凝
老婢調經丸 可治經期前後腰腹痠痛
老婢調經丸 可以保護母體胎兒臨產安全
老婢調經丸 可治產後瘀血未清
老婢調經丸 可治子宮虛冷久婚不孕
天喜堂藥行 上海 … 香港 …

五淋白濁 斷根新藥 樂的能 白濁丸 速 止痛速 殺菌速 清濁速 斷根尤速
總發行所 上海 …

中國大東烟公司出品 大東牌 優美國貨 各煙紙店均有出售

黎明食品公司出品 歐美列爲最佳食品之 烟魚 今日將使之助君三餐
寄售處 永安公司 先施公司 新新公司 新新公司 麗華公司 利利公司 （天津路浙江路口）南貨部 食品部 食品部 食品部 電話送貨 請打九二〇二一 黎明公司 一律送 遠近一

上海二馬路石路東首 源源來明記 商標 禮慶 三週紀念
各色便宜綢幛 每頂特價二元五角 每座實價一元八角 照碼六折 削碼競賣
銀盾 美術 薄利運動 敬送贈品 優待券 憑此時報 贈品辦法 如剪下列廣告
新裝電話九四五〇九號 注意

名角登場 眼睛霍亮

今天埠際隊 要留心！ 惠司法倫的腳尖

◆這個是集合全滬足球精華

馬來亞請到帮手 舉行臨別紀念

馬來亞華僑隊二次來滬、四戰四敗、廬山面目、現已畢露、今日下午三時、在棒球場與上海埠際隊相遇、當爲其臨別之秋波也、馬華衛賢下士、自知實力不足、昨特向東華暨南借來馮運佑・屠開元・梁樹棠・陳家球・五隻白額猛虎、至李寗則因馬山兒之缺席、今日昇爲埠際正式隊員矣、此之謂肝膽楚越、（馬華陣線臨時排定）

今日球迷目光將轉移於上海埠際隊、全滬足球精華全集於此、說得俏皮一點、可謂一網打盡、新嘉坡惠司法倫之腳尖、今日將搖盪你心節、憾悄焉者、左翼小火輪陳鎭和因病不能出場、影響實力不少、西聯會昨晚發表今日埠際陣線如左、

李德萊（林肯）
史篤克（西人） 巴比（林肯） 茂萊（西人）
格許（西捕） 惠司法倫（西人）
周賢言（東華）
李寗（東華） 戴麟經（東華）
韋思烏（西捕） 可口漢（林肯）

▼上列選手計西捕二、東華・林肯・西人各三、正隊長格許・副隊長史篤克、

▼預備員・哈德門（西捕）考斯格（葡萄牙）歐文（十二縱）巴爾登（十二縱）

今日埠際隊球員務望於下午二時十五分在兩人隊更衣室集合、……

請答耶、考之昨日、馬華隊聯絡不佳、攻守俱乏、弱點畢露、無可諱飾、故今日對頑强老手之埠際隊戰、由馬華南昌之下、決請屠開元馮運佑陳家球李義臣梁樹棠五人加入、以厚實力、其確切陣線須待比賽前臨時決定、

中華隊 馬來亞

□上海中華足球隊 自左至右「前排」戴麟經・錢敬德・梅洪寶・陳洪光・李寗・「後排」周賢言・陳家球・陳虞添・梁樹棠・江善敬・馮運佑・（有德）

刀下留情

中華隊 馬華球 來敗

今天對埠際 五虎將 援馬！

上半六比〇 下半〇比一

馬華來滬第四戰、昨遇中華、觀衆約五千、中華隊陳鎭和邱東炎俱因傷未出場、陣線雖調動、而隊伍仍整齊、後有李寗兩後衛之聯絡把守、前有戴麟經陳洪光陳虞添及屠開元等之努力奔殺、故馬來地域內、只見黃藍（中華球衣色）人馬紛騰、紅白黯然無色、上半時內你一只、我一只、（戴麟經二、陳洪光三、陳虞添一、）竟打入半打之多、

下半時中華隊前鋒腳頭有力未用、似乎抱不好意思態度、混戰多時、在末了數分鐘內、反被馬華關信德攻進一球、成六比一終局、此一只其……

逸園不勝今昔感

樂華容玉慘淡 英軍略力維厲

檢點門票只賣出四十張

從棒球場走得逸園、令人不勝滄桑之感、司閽者曰、真慘、今天樂華對英海軍、中西合璧、一共幾賣掉十張票子、結果逸園還貼了七十元、想起棒球場一天賣五千二百多張票子、喝、那兒比得上、

◇◇◇

樂華昨日至否慘淡、倍遭英海軍蹂躪、吾人試一翻閱西聯足球帳、樂華在中組所以能打破雞蛋、獲得二分者、非月之六日曾以七比一降服英海軍乎、今玆重遇、何竟一籌莫展至此、隊員不齊、情有可原、精神稍差、誰尸其咎、

◇◇◇

樂華昨日請來四員小將、中堅王伯勇、乃小球隊之梟雄、小材大用、亦有可觀、惜與舊人無甚合作、致爲敵軍所乘、裁判馬山兒、開賽未久、即爲蝦仁攻進一球、陳超還他顏色、史蒂文生變本加厲、上半時二比一、樂華輸一球、檸檬水後、樂華萬難挽回一隻、宜將和平了結矣、不料英軍窮凶極惡、蝦仁與烤古笋狼狽爲奸、聯袂入寇、各中一球、得意而返、夕陽殘照裏、二對四的比賽、使樂華健兒愁眉不展、

▼英海軍 史蒂文生 ……
▼樂華 陳瑞璽 朱作謂 王伯勇 李琳 陳超 ……

西聯甲組現狀

昨日西聯甲組足球比賽……

今天足球賽

▼特別表演
上海埠際隊對馬來亞華僑 棒球場

▼西聯會
優游對史克脫內（幼） 虹口一
寶洛對史克脫（幼） 雪且德
蹤南對蘇克爾（丙） 虹口一

▼中華會
三民—六中 八時半棒 陸綁千
精武—□光 十時棒 吳守衡
美孚—□義 十一時半棒 沈志興
南金—□□ 八時半足 吳季本
羣誼—英美 十時足 陳青科
大江—□美 十一時半足 胡宗濤
東光—□華 一時足 □□
星光—□□ 三時足 沈尙春
公安—中行 三時田 張□
鐵聯—□軍 一時田 □小培

足球帳

▼特別表演
上海中華隊勝馬來亞華僑 六比一

▼西聯會
史克脫勝林肯（甲） 二比一
西捕和西人隊（甲） 二比二
英海軍勝樂華（中） 四比二
江和西捕（乙） 二比二

▼上商會
友□運智（民工） 二比二
華和商儲（數字） 一比一
南□□□（□□） □比〇
蓬勃□□（□□） 二比

暨南希望濃

林肯被史克脫打倒

隊名	已賽	得勝	失敗	和局	勝球	負球	得分
林肯	九次	五次	二次	二次	二七	十五	十二
西捕	十次	四次	二次	四次	二四	十七	十二
暨南	八次	五次	二次	一次	二四	十一	十一
史克脫	九次	五次	三次	一次	十七	十九	十一
英海軍	九次	四次	二次	三次	三一	二七	十分
西人	九次	三次	五次	一次	二六	三二	七分
東華	七次	二次	三次	二次	十七	十四	六分
臘克斯	九次	二次	五次	二次	二三	三四	六分
樂華	八次	一次	七次	〇次	十六	四五	二分

友誼賽（足球）

儲匯 今天上午 約戰 意合隊

郵政儲金匯業總局足球隊、前曾加入中青足球會、嗣因比賽時間衝突、現已退出該會、茲約於今日上午十時在虹口公園、與意合隊作友誼比賽、……

上海籃球

今晚秩序

工役—火炸 五時半

海軍女籃球

陳汀未見加入 明晚開賽

海軍青年會第二屆女子籃球賽、定於明晚五時半舉行、參加者有紅隊・麥令・劉船等八隊、但西青尚未加入、……

前晚結果

排球跳加官

中青仍屬活潑 乙組形勢尚未開展

西青排球昨日開幕、一連七場、由一時半賽至七時半、甲組中青仍有連握四屆錦標希望、勁敵爲麥令、切勿驕傲、江灣不慣作此新戲、龍困在小溪、乙組錦標大勢如何、目前頗爲混沌、不敢洩漏天機、

甲組三場

中青勝大西

十五比四 十五比六 十五比七

中國青年會蟬聯三年錦標、本屆依然王道、夏光本屆未加入、其主將衛鼎彝侯由粵返滬後、即加入中青作戰、大西路英雄以光華大學爲發源地、益以持志楊麟毓等技術尚有可觀、以戰中青、每嘆太鈍、

西甲勝校友

十五比〇 十五比十 十五比十

西青甲全是一般滬賊、益以坎拿大網球國手德孚、英華書館校友雖有復旦健將關錦麟在內、亦有人老珠黃之概、

麥令勝江灣

十五比三 十五比十三 十五比[illegible]

進攏十年江灣牛耳之復旦排球隊、昨日竟爲麥令擊至片片碎、讀者且莫吝嗟、其故有五、㈠西青規則與遠東規則不同、六人而非九人、無固定位置、計分方法亦異、趣味甚少、而重中鋒發展、最宜老人、如教堂牧師等、故江灣健兒適不好此、㈡國難當前、無心球事、隊員從未練習、健兒程明覺等亦已歸故鄉、㈢江灣目的、不在錦標、而在洗澡、因西青健身房設備甚佳也、㈣麥令身高力大、球藝甚佳、堪稱中青畏敵、尤以巴爾登勢擊爲最凶狠、㈤江灣自殺甚多、且不諳戰略、第二局力戰、存勝心切、反……

乙組四場

教堂勝强心

十五比一 十五比四 十五比四

教堂牧師、年逾不惑、而來打球、竟勝强心、殊屬難能、强心由國貨銀行暨約翰・中央・大夏・大學一部分學生所組織、隊員有如左列、

美華勝煤中丞

麥令乙勝江灣乙

西青乙勝蘇完爾

十五比五 十五比二 十五比九

秣馬厲兵

中華籃球會中 水電郵健兒 不容海賊橫行

因擊球失利而慘敗、亦已焉哉、

小學教師 須辦登記

肺萎！ 肺痨！ 肺炎！

肺痨・肺萎・肺炎・不速治癒・皆能致命・日每仙冬令・其病尤必加劇・本藥房

保肺漿 專治肺病 依法服之 一切肺病皆可全愈 有化痰止咳 見效特速

保肺漿 大瓶二元 小瓶一元 上海四馬路 太和藥房 各埠均有出售

驚人之論調

世界命運取決於德

此後數月內 或將有兇慘大戰

資本共產兩主義決裂蘇俄地位孤獨

蘇俄之軍備

秘密而偉大

法人夢寐不安

賠款主張

英法相同

法人則待美國

（○）巴黎十六日路透電、小巴黎人報今日稱、以爲苟無美國方面之交換辦法、則不能取銷賠款、而英國則主張將賠款與戰債一幷抹除、無須担保、

倫敦十六日路透電、意財政專家邊納杜斯與布蒂二人現已到倫敦、與尼維爾張伯倫與財政專家羅斯會商、

博士地底下秘密

鑄造銀幣僞質弊案發

黃金應適當處置

英政府期望英法

印度仍屬不穩

白里安

決心休養

胡佛貸款組織

通過兩院

美海軍準備

開尼加拉圭

波斯王

聯絡蘇俄

大條縮三一二五

倫敦十六日國民社電、今日倫敦大條又縮、計近期爲十九便士三一二五、遠期爲十九便士四三七五、較昨近遠均縮三一二五、今日下午二時、倫敦對紐約匯價開三元四十九仙……

掉期仍空頭貼出

漲跌四日反動 收盤高至七十八兩八錢

現銀運往天津

匯票驟緊

洋商結款 金節亦扒

英匯內盤

美匯內盤

□銀行匯票市面

□金業交易所

□海外匯電訊

□上海洋價銀拆

花紗看好

傳說紗廠預備收貨

粉麥參差

橡皮市面

二月份

此週中

三月份

半日間

女教師與主人發生關係　沈少泉死後　數十萬遺產發生交涉

傅紹清被控侵占

已故揚州人沈少泉、生前曾任財政部及湖北榷運局局長等職、民十八春、沈遭鼓盆之痛、時有婦人傅紹清、適在少泉之胞弟釋泉處教讀、釋泉壯年、曾任軍職、及鹽務差使、弟兄向來合伙和睦、旋少泉與傅氏發生戀愛、遂相同居、時少泉之母尚在、對於此舉、頗不謂然、少泉亦畏物議、因挈傅來滬居住、是年冬、少泉在滬病故、釋泉時在揚寓、聞耗來滬、業已停柩在堂、當檢查少泉生前經管之共有財產契據、詎全爲傅隱匿、釋向追索、傅諉俟喪事辦完、再行檢交、迨喪事完結以後、猶一味延宕、而斯時釋泉母氏在揚病篤、電召釋泉、倉皇返揚、未久丁艱、傅氏即乘此將銀行存款改爲己有、約一十萬以上、釋泉來滬與之交涉無效、乃延董俊歐陽頤三律師以刑事侵占罪控訴、昨經第二特區法院開庭審理、令被告傅紹清繳二萬元舖保、改期再訊、

情書發見　怒焉憂之　知必有悔於將來

未婚已成薄倖

廣東少女彭雪英、十九歲、住閘北寶通路[illegible]十三號、幼時在粵讀書、[illegible]於茲多年、彭母與同鄉人中[illegible]、蔡有子名逸民、現年二十二、在某洋行供職、蔡母亦與彭母[illegible]好、以雪英品性端正、[illegible]、而逸民亦[illegible]、二老因了兩乎心願、擬聯秦晉之好、於十八年舊曆十一月初九日、二老出面、將雪英許配逸民爲妻、當時曾謂俟雪英成年、方舉行婚禮、今十九年多、雪英因父病回粵、未久、挾後逸民函促成婚、此時雪英以爲不可、謂女子雖有自[illegible]

上年十一月間、逸民之母在滬病故、雪英聞訊趕回滬上、循俗例未婚媳須至蔡家守孝、此時忽探悉逸民近來行爲改變、已別有戀人、至十二月二十六日、雪英因母病歸家、越宿前往、逸民忽出惡言相譏、經諷勸後、非但不聽、且語之曰、「不願不妨離去、」而雪英則以前曾檢得逸民寄戀人之情書、愛悅之情、十分濃厚、歸家後、即訴諸母曰、「良人者、所仰望而終身者也、逸民已成薄倖、則婚後幸福、豈不盡爲犧牲、與其有悔於將來、孰若慎之於始、」經商議後即延伍澄宇律師具狀法院、聲請解約、前日開庭訊問、逸民不到、調解不成立、現已進行正式訴訟、

奸詐百出

上海乃萬惡之藪

納妾煩惱　大起疑心

以前種種　不無共同詐財之嫌

數易其名　無從捉摸

浙江湖州女子陳秀英、現年廿二歲、幼年時經其父母許配與同鄉人范大峰爲妻、范任職軍界、向駐湘皋、迄今未曾結婚、迺至去年五月十八日、陳秀英忽改名瑞芝、由婦人沈佩珍之紹介、突然下嫁鍾[illegible]氏爲妾、並於是月廿七日又改名靜芳、[illegible]婚約、鍾屢議不睬、彼等見目的不能達、陳瑞芝遂席捲飾物而逃、且委任律師向鍾警告、兩經年委律師即范大峰之代理人黃修伯律師也、伏在上海一隅爲萬惡淵藪之所、故奸詐百出、設局詐騙、出放白鴿、幾無日無之、惟陳瑞芝之種種行爲、忽用人恐嚇、忽致函警告、忽而提起刑訴、忽而提起民訴、既使人無從捉摸、復令人窮於應付、大有神出鬼沒之手段、其設計之巧用心之險、較一般之[illegible]實有天淵之別、倘不依法懲[illegible]、將來貽害社會何堪設想、請求依刑法第[illegible]條之罪治之、[illegible]各項損失、

其[illegible]陳瑞芝（即秀英）入門後、即自稱前夫已會同民、先過一子、因夫子均亡、無法度活、[illegible]供、對於父母將我許配與范大峰之時、尚係幼年、故均不知、去年來滬、[illegible]乃承紹介、[illegible]、不得已另行改嫁、[illegible]

昨日午後由江公[illegible]開庭傳訊、先由原告[illegible]

不法

理髮店老班

對門女孩子　誘入強姦

[illegible]州人、昨日下午二時許有對門陳永興之女文寶（十三歲）偕弟[illegible]往遊、[illegible]、將文寶之褲脫去、一時驚駭、[illegible]強行非禮、文寶以力弱不敵、竟被蹂躪、其時文寶之弟因無人照顧、大聲哭鬧、伊母正在尋覓見女、聞聲前往、見陳彩色慌張、奪門而出、文寶之母見女裸體、[illegible]、當即喝捕到來將陳扭送、[illegible]

殺子報

要犯王玉田

王玉田

該死？

金山縣宣判

◈鬼話連篇

女主人嚇昏

金山殺子報中之王玉田、與窩藏王之朱呂榮繫獄將近三月、金山縣政府已研訊數次、十五日下午三時、縣府舉行宣判、趙法官先向王玉田道、今天判決你處死刑、怎樣、玉田垂頭不答一語、由沈書記員誦讀罪狀曰、王玉田犯預謀殺人罪、處死刑、褫奪公權無期、法官繼向朱呂榮道、你窩藏王玉田、朱答我實不知道他做這件事、所以收留的、法官道、今天判你有期徒刑二月、朱要求改輕、法官不理、沈書記乃起讀罪狀、朱呂榮窩藏要犯、判有期徒刑二月、裁判確定前羈押日數、准以二日抵徒刑一日、

十四日晚王家有一新雇之女傭二十餘歲、在室中正與他僕閒談間、陡覺一陣涼颼吹面、智覺即失、身坐椅上、閉其兩目、喃喃自語、我是王迪卿、被阿母及夏阿慶小媽媽等用帶勒斃、並曰、我的頭頸被他們勒住、兩脚被他們攏住、痛啊痛啊、言時眼開躍起、往取剪刀一把、向喉間作剪帶狀、幾將皮戳開、幸即爲他僕奪去之、已而女傭身又坐下、復謂兇手三人我已赴蘇州找尋、不過一時尚找不得耳、（按王陶氏夏阿慶小媽媽現仍押在蘇州監獄）今天要鈔票一千元、洋鈿則不要、用完後我還要來拿錢云云、迪卿之妻陳兆英見狀、不禁駭異、急使人向市上購得冥鈔一千元焚之、消息傳出、鄉人往睹者如堵、咄咄稱奇不置、約一刻鐘、女始甦、衆咸叩伊頃間所說何言、女答我實不知、渾然若夢而已、

討債結怨

債務人暴力相向

流氓成羣上門尋釁

三弟兄渾身鮮血

無錫人席耀金、二十三歲、住虹口倍開爾路文興坊八八五號、在華記路十三號華興製盒廠作工、席弟兄有三人、席居長、二弟名耀海、二十二歲、三弟阿三、昨晚七時許、兄弟三人同在家中夜膳、突有在平涼路三益里和興毛髮廠做工之余全林率領流氓卅餘人、暗帶斧頭鐵尺等凶器、蜂擁而至、向席弟兄尋釁毆打、三人猝不及防、且衆寡不敵、遂被刀棍所傷、倒臥地上、余見目的已達、率衆逸去、旋經人報告捕房、派探將受傷三弟兄送入醫院、席與其三弟頭部均被砍十餘刀、遍身受鐵棍擊傷、耀海則頭部及兩肩刀傷十餘處、勢均沉重、原因據席稱、余全林欠渠款項、迭次往索、因此懷恨加害

軍工路汽車　撞樹傷人

昨日上午八時二十分、有一租界照會一七二〇七之出租汽車、由吳淞載三人來滬、駛至軍工路殷家路附近、偶一不慎、撞於路旁之樹上、車身毀損、搭客震傷、自投海濱醫院求治、幸所傷甚微、故乘客[illegible]敷藥後即出院、尚有[illegible]兩人未傷、汽車夫名[illegible]小弟、後被扣於公安局七區一所、該車係本埠四馬路浙江路口林記汽車行所有者

蔣君輝　教授日語　[illegible]

照相片之新運用……
冠眞照相新發明……特種三色照　每打一元
冠眞照相新發明……長條藝術照　每打二元
冠眞照相新發明……三角書拼照　每打三元
◉此項照相小巧玲瓏送友自備其用極廣
地點在南京路中　電話九二七二〇

完全新製　結婚禮服出租　男女
牌子老　式樣好　服務週到
亨利洋服號

年節禮品請送知味醬鴨
本館延聘杭州著名製鴨能手精選肥壯大鴨用蘭溪醬油以古法醃醬因此色香味三者俱全早經馳名海上與市上所售之醬鴨迥異際茲年節饋贈親友堪稱獨一無二之禮品也（每只售大洋一元四角本埠邵萬生南貨號亦有寄售）

經濟午餐菜名價目列後
鹹魚皮三角二分　鴨子魚肚三角
[illegible]
知味觀開設大馬路石路口　營業時間上午七時起下午十時止　電話九〇二四〇

白帶靈丹　[illegible]

天台山肺液草　主治　吐血　咳嗽　肺癆　肺癰　送不取分文
發行所上海南市東門路一二七號

粵東民生鞋公司
霞飛路華龍路口　電話八〇二八七
專製上等皮鞋　修理皮鞋
時間迅速廿四小時可取

CHINESE OPTICAL COMPANY
精益
OPTOMETRISTS & OPTICIANS
戴眼鏡爲目光計　請戴精益眼鏡
驗光準確　儀器精良
品質高尚　價格公平
總公司　精益眼鏡公司謹啓

要穩快的汽車
浙江路小花園
有利汽車行
價目公道　開車誠實
電話　九〇一九〇　問

新雅
北四川路虬江路角　上海大戲院對門
高等粵菜　茶點麵食
電話四四三一七號　清晨開　夜半止

圖畫時報
逢星期日發行

徽寧路火警　同德染織廠　工房焚燬五間

今晨十二時十分、南市徽寧路八十七號同德染織廠烘紗間突然失火、救火車趕到、已經冒穿屋頂、有十餘工人正熟睡在烘紗間後面、均從火光中逃出、延燒至一時廿分、始經撲滅、共計焚燬工房五間、起火原因不詳、該廠經理爲寧波人錢其華、開已四年、保有火險、

走壁飛檐

非平凡之小竊

兩次　說鑄圖逃

前日下午六時許、閘北中興路大統路口新造[illegible]之大興小菜場屋面、有一竊賊正在[illegible]、[illegible]

四大袋黑貨　一百餘斤

老鸛窗碼頭小船上

前晚十一時許、法捕房北首老鸛窗碼頭泊有江北划子船一只、形跡可疑、經水巡捕房華捕巡江經過、正擬檢查、詎該划子船內突出一人、上岸圖逃、遂被總巡捕房西捕擒獲、同時水捕已在划子船內搜出煙土四大布袋、嗎啡一大包、當將船貨連同逃犯一併帶回水巡捕房、訊據該犯供稱、名吳阿狗、三十四歲、蘇州人、對於煙土來源、支吾其詞、捕頭令將煙土嗎啡一併過磅、計煙土重一百十斤、嗎啡十九斤、[illegible]

醫生歎　運

救不活病人　　不問是非　先請官裏去

寓居滬西曹家渡崇信工房四十七號之張廷鏞、四十七歲、山東泰州人、向做藤工、有一子名五敬、十歲、[illegible]

擾亂金融

有所行　僞幣

[illegible]

江面浮屍

上流人服裝

[illegible]

兜售毒戒

爲童子所給

[illegible]

恐慌先自殺

時病將死

[illegible]

上當

冒充稽查長

[illegible]

三假探各判一年

[illegible]

沐浴是身之惟一法門也……[illegible]
營業時間　自上午十二時起至下午[illegible]

痔瘡　新法注射內外痔瘡　不用刀割　陳練百醫師
除管不迷不痛　單包醫永不復發
診所　北四川路[illegible]
欲健身惟有沐浴

汽車學校　[illegible]

遺失作廢　[illegible]

無主之箱

現款飾物頗多

[illegible]

補身聖品

MURRHUOL

人皆知魚肝油爲補身妙品然其質膩而味腥每不能下咽且市上新牌魚肝油甚多真偽亦難辨別不如改服[illegible]
全國各地中西藥房均有出售
華南新華行獨家經理

茶葉可治湯火燙傷乎

在昔科學未興時代此類治法自亦甚佳今則有更衛生更安全更便利之藥品可用矣此藥品爲何即著名韋廉士藥局之如意膏是也家中人偶爾湯傷割破跌損或皮病生瘡搽如意膏無不立即消炎止痛止毒解肌生肌更無口嚼搗碎腐爛不潔之手續矣

遂寧蓋平縣寶興永劉君希泉云「鄙人常用如意膏治療燙傷割傷凍瘡痔瘡等疾屢著奇效即鄙人之胃痛患背痛久不愈而搽如意膏數日亦見收功」真韋廉士醫學家以八種珍品配製而成如尊處無從購買可向上海江西路四五一號韋廉士藥局函購

失業保險法
在有職業時
●每月能存廿二元
●六年便有二千餘
鹽業銀行儲蓄部
上海北京路一百號

OSSIN
奧新
雞蛋魚肝油
滋補力最大
維他命最多
每瓶二元五角
中國總經理
上海禮和洋行
各大藥房百貨公司均有分售

美艷化裝神品
孩兒面
功能柔化皮膚、疏通肌理、一經常用、使皮膚老繭潔白、爆裂者化爲滑潤、久用能除疣瘡、容光煥發、
上海中法藥房總經理